朝鮮日報

今日四面

發行人 安在鴻 編輯人 白寬洙 印刷人 李[illegible]九

發行所 朝鮮日報社

時評

七萬戶移民說

×每年百萬式增加되는 日本人口問題를 解決시키기爲하야 東京에 人口食糧問題調査會가 成立되엇고 그의硏究調査에依하야 今後二十五年內에 約六百萬名의移民을 朝鮮에시킬수잇다는 結論을 어덧다함은 吾人의記憶에아직새로운바어니와 東京電에依하면 지난五日東京田中首相邸에서 開催된 同會幹事會席上에서 渡邊朝鮮總督府農務課長은「朝鮮에日本移民을 만히보낼必要가 잇는바 例를들면 朝鮮에는現在 畧二十萬町步의 干潟地가잇슴으로 日本移民을畧七萬戶는 넉넉히 移住식힐수잇다」고 하엿다한다

×七萬戶移民! 勿論六百萬에比하여는 어림업시적은數字이다 그러나一戶의平均을 五人이라한다면 七萬戶는三十五萬人이되겟슨즉 現在朝鮮內地에 居住하는 日本人四十萬에 對하야 八割五分의多數를 占할뿐아니라 特히主唱者가 總督府內의 有力한當務者로 그와가튼主張이決코個人의一時的希望에서가아니오 總督府當局의根本方策으로 볼수잇는同時에具體的實現의前驅으로 보이는點에서 特히吾人에게一種形言할수업는 恐怖를가지게한다

×日本移民! 그는吾人에게 무엇을意味하는가? 總督府當局者의發表에依하면 一九二五年外지의東拓移民은 四千五十六戶 一萬九千二百九十九人으로 그의耕作土地는 田九百六町步 畓八千七百四十八町步에不過하고 一九二五年末 朝鮮內地의日本居住民은 十萬五千戶로 四十二萬四千人에不過되는 人口問題를 解決하기爲하야 人口食糧問題調査會를 特設한 田中內閣으로보아서는 이와가튼殺護한增加가 或은無理한것이되기도할것이다 그러나도리키어생각하야보자! 二萬六千人의東拓移民과 四十萬日人의移住로因하야얼마나만흔白衣人이 或은耕地를 또기어나가고 或은일터에서 또기어나서 流離漂泊하게되엇는가? 現在의 二百萬 中領移住民 一百萬 俄領移住民及三十萬渡日勞働者가 그의 大部分이 언제부터 무엇으로因하여선가? 吾人은渡邊君에게 뭇고저한다 君은朝鮮에現在二十萬町步의干拓地가잇슴만알고 三百萬人의白衣人이 이미또기어나가잇고現在도每年數萬人이 耕地를엇지못하고 일터를엇지못하야또기어나감은 아는가모르는가?

×그러나 日本人口問題解決을 爲하야 생각하고計劃하는 總督府當局者는 이미産米增殖計劃을세웟고 鐵道網計劃을세웟고 其他가지가지의殖産交通計劃을세웟고 山林大會、畜産大會를 열엇고 다시殿物大會를 열엇다 大部隊의日本移民이 해마다 해마다玄海灘을 건너서밀리어올것은明若觀火이다 白衣人의今後는 果然어떠케될것이며 吾人의그에對한態度는 果然어떠하야야할것인고?

奉天軍은撤退
委員制政府를組織
同委員長은段祺瑞氏로 南京國民政府同時取消
閻錫山八條提議의要點

(北京八日發) 閻錫山氏는張作霖를介하야奉天派에게八個條의要求條件을提出하얏는데그要點은奉軍은東三省에撤退하고北京에委員政府를組織하야張作霖를爲始로各方面의有力者를委員으로하며段祺瑞氏를委員長에擧하야同政府成立과同時에南京政府를取消함이라고云云하엿더라

閻錫山의和平解決提議는
段祺瑞의調停이第一伏線

(北京七日發) 閻錫山氏의和平提議는段祺瑞氏를調停者로할第一伏線이잇고安福派는그機會에自派의復活를圖謀코저한다만일段氏가調停에出할時에는張作霖氏도相當한敬意를表하야적어도北中의平和維持에正面的反對는하지안흘터이라하야兩間의調停에段氏의出廬를實現코저努力하야目下時局이五分、五分의狀態로進展되어急速한妥協은到底히期待할수업고張作霖氏가閻錫山氏에對한返電中에閻自身이解決方針을提示하라고한것은閻으로서第三者의調停을提議시킨用意이라고觀하야安福派의策動에相當한根據를두는듯하더라

第三者調停을 奉天派는考慮

(北京八日發) 閻錫山、張作霖兩氏間의電報往復에對하야奉天派最高幹部는目下狀勢로는直接의和平解決은絕對不可能하나萬若第三者의調停이잇스면多少考慮할餘地가잇다고言明하엿다

段氏出廬希望
張作霖은 閻、馮後援에는不賛成

(北京八日發)張作霖氏는七日段祺瑞氏의親近者인許仲氏를招하야余는將來段氏가再次出廬할것가트면欣然히此를迎할터이다그런데段氏가傳한바와가터閻錫山、馮玉祥等의後援으로出廬할것가트면余는此에賛成할수업다고語하더라

四國事情으로 段祺瑞를擁立

(北京八日發) 閻錫山氏는八條의妥協提案과同時에個人名義로六日附突然張作霖氏에게平和解決提議의通電을한바其裏面에는安福派의計劃이潛伏하야잇다고即同派의計劃은南方各派의分裂狀態로누러미두어到底히國民黨及國民革命軍의力으로[illegible]段祺瑞氏를擁立코저하는模樣이더라

軍費調達로
張換相氏奔走

(哈爾賓八日發) 戰局에直面한奉天派는軍費捻出에汲汲하는바特別行政長官張換相氏는張大元帥의命을밧고爲先軍費二百萬元의調達에着手하엿다

一、呂榮寰 軍鐵督辦에對하야九月分東鐵收入約三百四十萬元의譯中南國銀行折半保管至急實行方을促함

二、中國各地間의電信料値上

三、官商의特産物賣却

四、金融機關인廣信公司의紙幣發行準備及一方發行에依한大洋市價暴落에對하야各官商、金融業者、商務總會代表를모흐고市價維持策을講究하는等張換相氏는大元帥에게忠義를다하기에汲汲하더라

閻露密約說
馮玉祥關係閻氏承繼

(奉天八日發)勞農政府는山西軍의張家口進出과共히對中策에一大變革을加하야對中赤化를그方面으로부터着手하야고山西方面으로分는兵器弾藥等軍需品의關係上此에依하야得策이라하야當地에는벌서閻錫山對露西亞間의密約成立說이傳하는바山西軍이占領한張家口及赤露勢力範圍인庫倫間에는自働車交通의便이잇서數年前의馮玉祥對赤露關係를閻錫山氏가繼承할터인데奉天으로서는相當히强力의脅威가增加치안흘면아니되겟슴으로奉天派首腦者도이點을가장憂慮中이더라

此年以內에는
奉天派運命決定
改革的人物은楊宇霆뿐
在哈爾賓農露側의觀測과期待

(哈爾賓八日發) 當地勞農側은精銳한奉天軍은前者河南方面에서敗하야銃約三萬挺砲數十門을鹵獲된以來士氣가不振하고더욱民心이漸次張作霖을去하야奉天派의運命은年內에決하리라고觀測하며또馮玉祥은唐生智와의諒解에依하야奉天兵工廠보다도製造能力이遙遠히多한漢陽兵工廠으로부터自由로武器의補充을밧는處地에잇슴으로立場上露西亞의馮玉祥에對한武器供給及物質的援助를否定하고時勢到來를기다려第二의郭松齡事件을惹起하야奉天派에根本的改革을할者는南中革命軍과默契가잇고奉天派의新人인楊宇霆氏를노코는他에不在하다고楊宇霆氏의前途를期待中이더라

奉軍不利說에 農露側大緊張

(哈爾賓八日發) 當地露西亞側要人等은戰局이奉天派에게不利함을鑑하고「如斯함은當然한것으로寧히時機가遲한觀이잇다」고大滿足하는態度인바天津奉天의領事로부터入하는戰況報告에基하야奉天派勢力消長에伴한當面의對北滿政策을協議中인데南滿北中國方面의露西亞要人의來哈이頻頻하더라

中東鐵道의 上海貿易機關 設置具體化

(哈爾賓八日發) 東鐵管理局長「엠샤노프」氏는上海에一大貿易機關을設立함에對하야確定된

馮、閻、南의
三方軍事行動
大體方針을이미決定

(北京八日發) 天津方面에서傳하는消息에依하면馮玉祥氏前國民軍第三軍何遂의弟何璜을代表로서北方에派遣하야秘密히北京에在한國民黨及國民軍一派에게今後의方針그他를協議시키엇는데同何璜의辭에依하면馮玉祥閻錫山及南京政府는大體次의方針下에軍事行動을하기로約하엿다더라

一、山西軍은京漢、京綏로부터北京에

二、南京은何應欽

三、白崇禧는海州方面

四、李宗仁은津浦線方面

五、何鍵은安徽로부터津浦線側面

六、馮玉祥은山東을目標로서爲先徐州를攻擊할事

京漢線方面戰況

馬賊徹底討伐 黑龍江軍擔當

(奉天六日發) 吳俊陞氏는今回東三省의國境防備司令에就任後東三省의馬賊을徹底的으로討伐하야治安維持에當하기로되엇는바黑龍江軍이그任에當하려고兵千五百「將校八五、小銃十挺、彈丸五十萬發、馬匹五十頭、軍需品三輛」을가지고來寨할터이더라

汲金純軍兵變
徐永昌에게買收된것

(北京七日發) 以前給料不渡로因하야不平을품고잇든京漢線前線의奉軍一部汲金純軍은山西側徐永昌에게買收되어兵變을起하얏다奉軍에서는王衛의第十師로써討伐에着手하엿는바이에따라奉軍約十個旅의兵은潰亂케되엇슴으로奉軍은正定을버리고定州로退却할터이더라

石家莊에서
閻氏策馬督戰
五萬精兵을統率하고

(北京七日發) 閻錫山氏는五萬精兵을親率하고京漢路前線에出動하야그馬頭가石家莊에일으러全軍을指揮하는데奉天軍九萬이此에應戰하야定縣附近에서猛烈한攻擊을開始하얏슴으로山西軍은突然히攻勢에轉하야總攻擊을斷行함은一擧에奉軍을擊破하라는決心이强固한듯하야五日以來兩軍의大混戰은京漢線上의雌雄을一決하라는形勢가보이더라

京漢線方面도 奉軍有利展開

(北京八日發) 京漢線方面도奉天軍에게有利히展開되어今晚부터總攻擊을開始하야左翼二十九軍은山西軍을擊退後安國을占領하고中央은第十六、第十七軍을主力으로서望都의南方六十中里의地點에在하며右翼은現在曲陽에在한山西第十軍이駐在中으로有利히展開中인데張學良氏는軍需輸送列車를至急히送하기를電請하엿더라

京綏線方面戰況

張家口占領後에
劉團長治安維持

(東京電) 外務省着電에依하면山西軍이占領한後張家口에는六日來平穩하게되고各戶에는靑天白日旗를揭하야奉天軍閥打倒의宣傳文을盛히撤布中이며破壞된汽車는張家口로부터包頭鎭까지開通되엇는데目下山西軍의劉團長이治安維持에當하야各國領事에對하야左의聲明을發하엿더라

一、五日부터正式으로戒嚴을布함

二、外人의生命財産은全責任으로서保障함

三、交通機關도卽時復舊함

四、治安維持에는大體山西軍이當할터이오便衣隊도此에補助함

五、南京事件은吾人의가장印象이深刻한事件임으로반다시그러한일이업도록努力하겟스니外國人은現住地에殘留하여잇기를바란다

奉軍主力二萬 山西投降密謀

(東京電) 京漢線方面의奉軍六萬은아직集結完了되지못하고또統制와圓滑을缺하엿는바其第十一、十七兩軍에屬하야定州附近의奉軍主力이되어잇는趙景林部下의約三師二萬은山西軍과結託하야機會를보아山西軍에投하려는模樣으로今後山西軍이全力을다하야總攻擊을開始할때에는奉軍內에如何한破綻이생길지未知임으로頗히重大視하더라

馮軍出動
閻氏急請

(北京八日發) 戰局은山西軍에게不利하게되어잇서閻錫山氏는馮玉祥氏에게拱手傍觀할時가아니니至急出兵하라고懇請하엿더라

勃牙利匪徒
알市襲擊
憲義兩兵防止

(벨그라드七日發) 勃牙利의「코미다지」一隊는「알바니아」의一都市「구리스라」의稅關及憲兵隊本部를襲擊하고二十個의爆彈을投한바憲兵隊及義勇兵은應援隊가到着하기까지右匪徒의市街侵入을阻止하얏다더욱勃牙利巡察兵은他의「코미다지」의一隊를「알바니아」國境에近한「스니라치벨」에서發見後此에殺到하여追擊시켯다더욱應援隊는目下右匪徒를追跡中이더라

奉軍地利相察
攻勢移轉準備

(北京七日發) 新莊의高地를據한山西軍은六日朝부터猛烈히奉軍陣地에向하야攻擊을開始하엿다奉軍은砲兵部隊를비롯하야後續部隊의過半數가戰線에到着하고軍의配備도大體完了되엇슴으로有利한地形을利用하야攻勢에出하려고準備를進行中인데奉軍의總司令部는目下康莊에잇더라

宣化晉軍擊退 奉軍更不追跡

(北京七日發) 京綏線奉天軍의湯玉麟部下는昨日午後山西軍의正面을攻擊하야宣化의前方五哩의地點까지追擊하엿는데大元帥府는後方配置가完了되기까지는그以上의追擊을中止하라고電命하엿더라

奉軍宣化奪回 八日朝에

(北京八日發) 京綏線의湯玉麟軍은宣化東方의高地를奪回한後後續部隊의到着을기다려八日早朝부터宣化에攻擊을開始하얏는데다시張作相氏의電報에依하면奉天軍은八日朝宣化를奪回하엿더라

◇奉軍頗有利 (北京八日發) 京綏線方面의戰況은奉軍에게有利히展開되어張作相은大元帥府에報告하얏더라

京津危險하면 機宜대로措置

(東京電) 田中首相은八日午後三時東京驛到着의別莊으로가는車中左와如히語하더라 中國의戰況은奉、閻、馮의三軍鼎立의勢인바어느程度까지眞正據據의戰爭을할가는알수업다中國의事件은豫斷키不能함으로그經過를보아機宜의措置를講究할수밧게업스나北京、天津의近傍에서騷動을하여서는困難함으로居留日本人이危險을感覺할것가트면어떠한方法에出하지안흐면안될터인데出兵問題도起하엿스나如何히될지未知이다非常히注意할것은列國과協調이라는것으로今日에는獨히中國問題에限하지안코列國의協調가必要하다

北京非常警戒
各國守備隊에서開始

(北京八日發) 戰局은益益北京에近하여졋슴으로公使團各國守備隊長等은다시議論하엿는바七日夜北中駐屯軍司令官荒井中將은北京에來하고北京은各國守備隊의非常警戒를始作하엿더라

職工罷業
上海「코」會社 同系會社嚴戒

(上海六日發) 上海「코」會社의苦力은數日來待遇改善을要求하고罷業中인데六日朝부터同社職工一千名이同情罷業을하게되엇는바이外에同系統의會社는警戒를嚴重히하는中이더라

孫氏도山西討伐
張作霖通電에應하야

(北京六日發) 孫傳芳氏는六日大元帥의二日附閻錫山討伐通電에應하야山西討伐軍을出動시킨다는返電이잇더라

山東三巨頭 張氏와團結

(北京八日發) 孫傳芳、張宗昌、褚玉璞氏等의諸將은기어히張作霖과團結하야閻錫山氏에게當하기로決하고奉天軍으로써全力을擧하야京綏、京漢兩面에當하기로되엇다더라

上海日本警備 八日에解除

(上海八日發) 四月三日事件以來日本租界는陸戰隊로警備中이던바今八日限으로步哨를撤廢하는同時에鐵條網과土囊도除去하엿더라

露使召還問題
佛、露間往復文書發送

(巴里八日發) 駐佛露大使「라코휘스키」氏의召還問題에對하야佛外務省은八日其往復文書를發表하엿는데右에依하면佛蘭西는「라코휘스키」大使가去八月九日共產黨宣言에署名後無產階級과資本主義國과의鬪爭이起할時는無產階級은此等의資本主義的政府를顚覆하기에努力치안흐면안되겟다고하고또各國兵士에對하야이外에赤軍에加擔할것을勸告한과가튼것은明白히一九二四年佛蘭西와「쏘벳트」間에締結한相互不干涉의協定의精神과條文에違反한것이라고斷言하엿다또佛蘭西는右公文中佛蘭西와「쏘벳트」政府와의間에國交斷絕問題는아직提起치안흠을明白히하엿는바「라코휘스키」大使의召還만은目下進行中인政治的及經濟的交涉을決定하기爲하야서도必要하다는것을反復說明하엿다右往復文書發表의結果「쏘벳트」外交部委員「치체린」氏는四日佛蘭西에對한公文에「카」大使의召還는이미開始되어幾分成功되엇다[illegible]交涉上으로보더라도有害한事가[illegible]

召還要求覺書手交

(巴里七日發) 佛蘭西外務省은七日駐露佛大使「엘베」氏를通하여「라코휘스키」氏召還問題에關한佛政府의要求覺書를「치체린」氏에게手交할터이라고發表하엿더라

東鐵回收問題
中露間에介在한 經濟政治로互相牽引

(哈爾賓八日發) 中國의東鐵回收問題에對하야當地露西亞側은東鐵은露中合併經營에依하야비로소機能을發揮할수잇는것으로萬若中國의手에歸하면每月三百五十萬元의收入은곳軍費가되어奉派의財源捻出과相俟하야內亂을助長할뿐으로서技術的智識이업는中國에게單獨經營은歐亞連絡의重要한本線道를敗頹시키는一方이다特히最近軍費에窮乏한奉派는帝政露西亞政府가東鐵敷設當時(表面의形式은特別로하고)中國은全然支拂치안흔賠償五百萬元(元利一千數百萬元)의償還을要求하는等無節制한中國의일임으로何時에如何한手段에出할가豫測키難하나東鐵에對한日英米佛伊白諸國債權者가如何한態度에出할가에따라서는複雜한國際問題를未免하리라하며다시外交關方面에서는露中雙方은東鐵을標榜하고經濟的政治的關係에互相牽制하야共同經營으로相當收益을擧하고그收入을折半式保管하는現狀으로보면一方은北滿에在한經濟的勢力의扶植과政治運動他方은傭兵의擴張等其他에運用하야말하자면露中雙方은東鐵을한갓먹을物件으로알고잇다더라

露人民委員長
敦賀入港

(敦賀電) 露西亞人民委員長「이려마이로푸」氏一行은七日露艦丸으로敦賀에入港後直時東京으로向하엿는데一行은六「로도」되는白金塊時價四十一萬圓을所持하엿더라

中國革命은
成功될줄안다
카氏下關車中談

(下關電) 國民政府最高顧問「카」氏는七日午後八時十五分門司着하자嚴重한警戒裡에連絡船으로下關에渡하야九時五分發列車로敦賀에向한바船中에서左와如히語하더라 中國의革命은매우根強한것으로勞働者가[illegible]를바들때까지는永久的으로繼續될것이라고생각한다余의觀察한바에依하면不遠에반드시成功될것이라고信한다中國에만限한것이아니요어느國이든지時代의風潮에는抗拒하기困難하다何等든지革命論者의時代가올것이다余는本國政府의命令이잇는대로再次渡中할는지도未知이며또日本을訪問할는지도未知이다北方軍閥과南方革命軍과의爭은軍閥이滅亡하기까지決코妥協은不可能하나余는生命의危險을賭하고「쏘벳트」政府의政策遂行에努力하겟다

英海軍造艦決定

(倫敦五日發) 英國海軍은近一萬噸、八吋砲搭載速力三十二節의巡洋艦一隻、驅逐艦六隻千七百五十噸의潛水艦八隻의建造에着手하기로決하엿다右는三國會議의結果를기다리기爲하야建造를中止하엿든것으로會議가失敗된外에建造하기로된것이라

人事消息

▲丁奎賢氏(朝鮮事情研究社員) 八日榮州自宅에서遭外艱

八面鋒

○奉天、山西의風雲속에는、段祺瑞의暗影이隱映한다、執政時代는또안돌아올걸

○大時局의覇業이雲散하더니、그近畿에는、兇凶宮主童聖帝가、五府靈藏우에서、垂拱平한다고

○그리다못하야、纔兄弟兩后妃로實齋를엇늘게하는것은、要帝二女弔帝舜의心法일가

○陰陽消息度를推算하는、最新法을發明하야、無窮한花容月態를꿈이리는것은、璇璣玉衡의代用일가

○그리고、堂堂한實父로叔父라하야、德化를八方에宣布하면서、德光顚覆의大法理로、愚夫愚婦를迷惑케하는것은、周公이成王을輔佐하던續製法인가

○이것을幽靈이라할가、魔鬼라할가、最近에、盛行하는幽靈換臟風이、그러한伏魔殿에도、물들이잇스렷다

日銀遂利下
十月十日부터實施

(東京電) 日銀은市中金利에順應하기爲하야八日午後三時부터重役會를開하고左와如히金利下의件을可決하엿다即大藏省의認可를經한後午後四時에左와如히正式으로發表하엿는바右는政友內閣第一次利下이더라

一、商業手形割引步合日步一錢五厘

一、國債를抵當으로한貸付利子及國債를保證으로한手形割引步合、日步一錢六厘以上

一、國債以外의物을抵當으로한貸付利子及國債以外의物을保證으로한手形割引步合日步一錢七厘以上

一、當座貸越及「콜레스폰덴스」貸越利子日步一錢九厘以上

一、昭和二年十月十日부터實施할事

財界整理에는 다시利下도必要 市來乙彥氏談

(東京電) 今回의日銀利下는市場의大勢에從한것으로日銀本來의使命上當然하다今回의利下로中間景氣를招致하지안흘터이다그러나財界整理에는다시利下할必要가잇다

利下影響別無 井上總裁談

(東京電) 金融緩漫에伴하야金利低下의趨勢는最近漸次顯著하게되어市中銀行의預金協定利率引下를當座貸越「콜」生絲資金等모다利下를實行하고財界의趨勢도大體安定하엿슴으로市場에追隨하야引下를하엿다今回의利下는顯著한影響은업서勿論中間景氣를招來치안흘터이나特別融通利率等에는影響을與하리라고思한다今回의先例를破하고一厘를下한것은數次의引下에日銀金利의基本이下한것에不過하이다

大連各銀預金利下

(大連八日發) 當地各銀行은協議한結果十日부터預金利子의引下를發表하엿스며鮮銀은二厘를下하엿더라

鮮臺兩行利下 不遠發表

(東京電) 日銀金利의引下에伴하야鮮、臺兩行도從來의例에依하야其貸出利率을引下할터로近近發表를볼터이더라

朝鮮米買上運動
買量三分一充當코저

(東京電) 朝鮮米買上要求에對하야政府側은大體反對임에不拘하고總督府側은此實現을爲하야頻頻히運動하는中인바渡邊農務課長은朝鮮內各地의鮮米集散狀況其他의數字及調查資料를가지고農林省을訪問하고徹底的으로諒解를求할터인바總督府側에서는政府의大規買上量이三百萬石일때에는그三分一을朝鮮米로充當할것이라고하더라

紅槍會가
濟寧을占領
山東軍先鋒을擊破

(北京八日發) 河南의紅槍會에屬한民衆의一隊는山東軍의先鋒을破하고七日濟寧을占領하엿는바紅槍會에는馮玉祥氏의援助가잇더라

◉特約店大募集

當會社는朝鮮滿洲의各產地와日本各產地와直接取引을特히營業의目的으로서모든取引은特히特約店의便宜를爲하야信用一體가되여서共存共榮을本位로하야서主客益益相互의發展을圖謀하라고特히最近朝鮮과日本과의取引을一層盛大케됨으로因하야此機會에依하야鮮日特約店大募集하라하오니都鄙遠近을不拘하고取引의大小를不問하고當會社의營業方針에賛同하시는분은直接本社로續續申込하십시요

營業案內等은申込次第送呈하오며社員은恒常鮮滿各地特約店을訪問하고잇사오니便宜를도아주십시요

營業科目 諸雜貨、工業用品 綿絲布、絹絲布 穀物、水產物

大阪市西區新町通五丁目二十四番地 資本金貳百萬圓 泰平貿易株式會社 電話新町二〇八一·二〇八二·二〇八三

織造機臺用品販賣

弊店에서는海外各地와織造機製作所와特約購入함으로物品이優良하고價格이低廉하오니機業家諸位는多少에不拘하고愛用之地切企耳定價表는依敎送呈함

◉德川共同購買組合及朝鮮農民社德川支部 平南德川郡邑內 指定店

織造機械附屬品農蠶製糸具德川名産丸藁及食用酢精製造

大成商會

송도고무

特約店設置歡迎

特約店設置에對하야希望하시는人士는勿失此期하시고來議又는書面으로下問하시압소서 (但指定區域內에再設은謝絕함)

今般에本會社의創立을際하야 고무靴使用家에게信用을大博키爲하야『질기고갑싸게』各種으로特別製造하야大廉價로販賣하오니僉彦은一次試用하심을望하나이다

開城郡松都面南山町六二番地 松都고무工業株式會社 電話長一五四番 振替京城一六四六五番

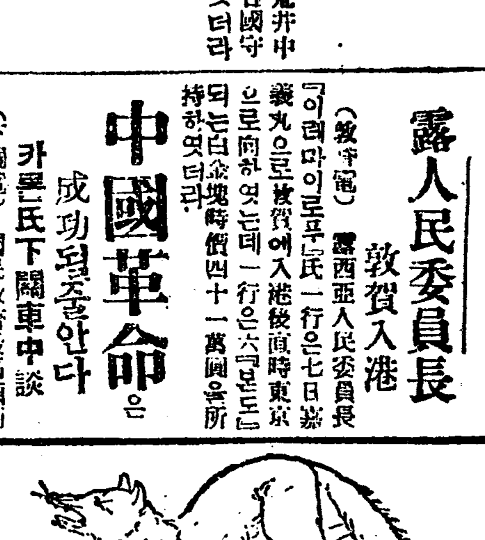

米國製純鋼鐵捕獸機

特點 使用法簡易及鑑札不要 獸皮에毛皮安全

一號 [illegible]用 一圓四十錢
二號 [illegible]用 一圓四十錢
三號 [illegible]用 二圓[illegible]
四號 [illegible]用 [illegible]
十四號 猛獸用 九圓四十錢

注意 注文五分以上送料免除 本捕獸毛皮高價買入

京城府禮府洞七五 米國オニダ會社トラップ販賣部 東興商會 振替京城一四五三六番 電光化門七三八番

祝 五拾週年 記念 大割引賣出

金銀寶石美術品 林成商會 京城鍾路四丁目 電話光化門 一一二二

今般에當商會에서도 [illegible] 一次來臨하시압

○○告訴, 被告保釋

公判每日續開의 三項意見

포시씨를마진변호사단의장래에대한의견

不如意하면 檢事를 告訴

두부하일경을관하는 일본법조계(日本法曹界)의거성(巨星)포시진치(布施辰治)씨가 마츰내팔일오후에입경하자공산당사건의관계변호사들은일층활기를띄우게되어 공산당사건공판에대하야 포시(布施)씨와함께새로히여러가지협의한바가잇섯다는데이에변호측에서문뎨된몃가지의 조항을들어변호사단의의견을들으면다음과갓더라

◇一、○○告訴問題＝공산당사건의백일명 피고에대한경찰(警察)검사(檢事)예심판사(豫審判事)의취됴를○○증거신청(證據申請)에의하야 꼭로시키려는바만일 재판소당국에서그신청을들어주지안흐면○○형사(刑事)○○검사(檢事)예심판사(豫審判事)등을 걸어서고소하야써지금까지의예심됴서(豫審調書)를 들쳔부누효로할작정이다

◇一、被告保釋問題＝백일명피고중중병으로 신음하는피고들은 맛당히보석을허가할것인바 그리유는 동사건의피고들은 다른피고와달라서구든신념(信念)으로 취범행을한것임으로 보석을허락한다하드래도 증거소멸(證據消滅)기타의 의심이업는바 그러한데도불구하고보석을아니해주는것은 고의의운동인바 이요자유약탈이라고인정한다

◇一、公判續開問題＝피고들을위하야가진편의를 도모하는것은사법당국의의무로써다른때에서는 특별히형무소(刑務所)간수(看守)들의무도대회(武道大會)라는하찰것 업는것으로하로라도 공판을쉬여백일명피고에게두로쉬게하는것은부당한일임으로우리는매일속개공판을요구하려한다

義務感으로

조선에오게된자긔감상 조선동포의환영을감사

◇歡迎會席上에서布施氏談

경성재야법조계(在野法曹界)유지들의 발긔로 개최된고(古座)포시(布施)씨환영회(歡迎會)는예정과가티팔일밤 일곱시부터 시내 서린동(瑞麟洞)명월관지뎜(明月館支店)에서열엿는데 변호사는 물론사회각방면에서 참석자가잇서 성황을일우엇는바 얼마잇서 식사(食事)로들어가서변호사김병로(金炳魯)씨가주최자측을 대표하는 환영사(歡迎辭)를하얏스며 이어 포시(布施)씨가 일어나 이번일은 자긔가누구에게의뢰를바다온것도아니오어느단톄를 대표하야옴도 아니라자긔로서는 불가불와야겟다는 즉 밧구어이야기하면오지아니치못할무슨의무(義務)와책임(責任)을 늣기어온것인데 그동안여러번오라는 긔별을밧고도 미처오지못한것이 매우 미안하나요컨내조선문뎨는조선인만의문뎨가아니오일본에잇는 지금 여러가지문뎨는 조선 금번사건에도관련된다 고볼수잇는터이즉그것

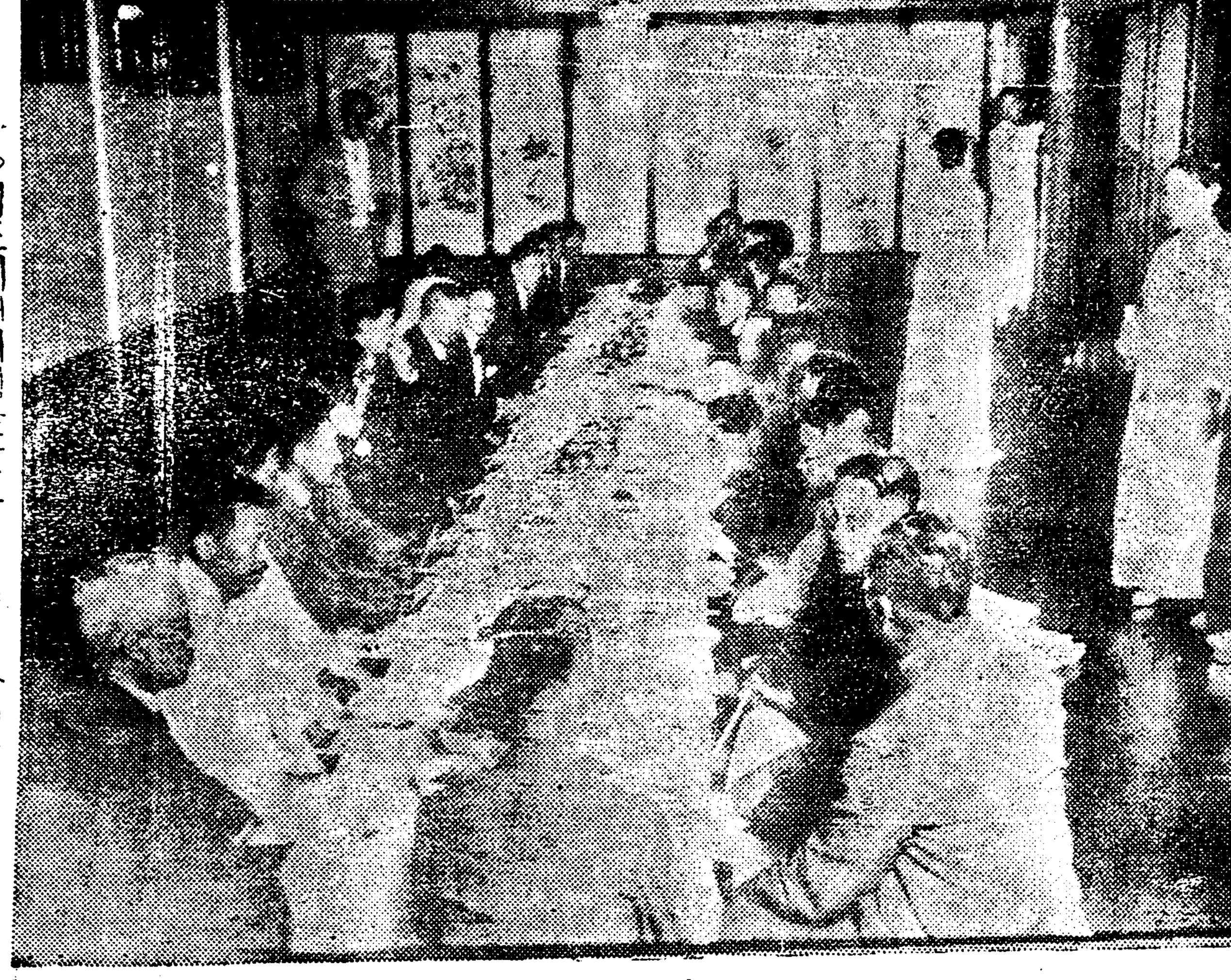

◇법조계의거성을맞고 (팔일야명월관지뎜에서)

西大門刑務所의 被告를面會햇다

입경한포시씨자일오전에 關係當局者歷訪

팔일오후 일곱시에입경한 포시진치(布施辰治)씨는시내수표정(水標町)대소관(大昭館)에서하로밤을지난후 구일오전 열시삼십분경에 조선공산당사건(朝鮮共產黨事件)의피고와 맛묵하서 서대문형무소 (西大門刑務所) 에수감중인 대구진우련맹 (大邱眞友聯盟)관계자를 면회하고겸하야 공산당사건피고들의 대우(待遇)에대하야 대원형무소장(大原刑務所長)을면회코자서대문형무소로 향하얏다는데 동일오후에는공판속개(公判續開)기타문뎨에대하야장미(長尾)검사정과 시본(矢本)재판장을두루방문하리라더라

漢聯園遊會 細胞代表會議

시일장소등과 기타문제토의

시내 락원동에잇는 신흥청년동맹(新興靑年同盟)의발긔로한양련맹세포단톄 련합추긔 원유회(漢陽靑年聯盟 細胞團體聯合秋期園遊會)를개최한다함은이미보도한바이어니와 지난 칠일오후에 련맹각세포단톄대표(漢聯各細胞團體代表) 이십여명이시내로총(勞總)회관에모히어림시의장박한경(朴漢卿)씨의사회로원유회에관한 여러가지 사항을토의한결과준비위원(準備委員)구명을 선정하는동시에 시일장소(時日場所)와결의사항은다음과갓다는데 련맹긔관이 오래동안 침체되엇느니만치 이번원유회는 여러가지의미로보아 중대한회합임으로 각세포단톄 회원들은 만히참가하야 주기를바란다더라

一、時日 十月十六日
一、場所 東大門外탑골승방
一、會費 每人五十錢
一、各細胞團體狀況報告作成의件

準備委員 魚龍善 崔吉淳 金哲 朴東秀 朴慶鎬 朴漢卿 李完根 李剛宗 潘革

時日은十七日로

한양련맹세포단톄련합추긔원유회에관한것은별항보도와갓거니와 지난팔일정오에 준비위원회(準備委員會)를열고시일문뎨에 관하야 여러가지로 의론이잇섯는바 그시일은 여러가지사정으로부득이 오는십칠일로변경하엿다하며 당일 출발장소는시내견지동 로총(勞總)회관으로변경하고 출발시간은 오전아홉시라더라

電車轢人重傷

팔일오전일시경에훈련원순사파출소(訓鍊院巡查派出所)압흐로룡산발광희문행(龍山發光熙門行)이십호전차를 시내숭이동(崇二洞) 이십이번디김영표(金泳杓)(三)가 운전하여가는데에 마츰 다섯살되는 아희로 시내대화정(市內大和町)삼정목십칠번디 천뢰배길(川瀨培吉)의안해천대(千代)(三○)가 다섯살먹은재집아이를 다리고 전차길을 건너가랴함으로 경관이 위험하게보아 전차에 정거를 명하엿스나 급속히 속력을멈추지 못한관계상도되어 전긔어린아이를 치어머리와허리등을 중상케하야 인사불성에이르게되엇는바급보에의하야본정서로 부터는 계관이출장하야 검증을하엿고 운전수는동서에인치하야 업무상 과실상해로서취조중이라더라

上海잇든朴善植 秘密入壤後潛跡

거처를모르는평양서

지난팔일오후네시경부터평양경찰서고등계(平壤警察署高等係)에서는 돌연대활동을 개시하엿는바 그내용은 원적을함북길주군미발면 (咸北吉州郡美發面) 에두고 현재 중국상해 법계인길리(中國上海 法界仁吉里)에거주하는 박선식 (朴善植)(二二)이가 팔일 안동현(安東縣)을통과하야 동일 오후 세시에 평양에 도착하는 렬차를타고왓다는 신의주경찰서로부터의 권보를밧고 평양서에서는 즉시정거장에서 동렬차의 도착을기다려 동인의소재를수사하얏바 박선식은 도모지 형적이업슴으로혹은 중도에하차를하엿나하고 그와가티 대활동을 개시한것이라더라(평양지국뎐화)

盟休中의吉州公普 日復日險惡化!

동교를권유하는교사를랭소 ◇거리마다脅迫文

한번맹휴가되자 가속도(加速度)의 형세로동교자가날로감축되어 지금엔 그동교수효가매명박게되지안는 길주공립 보통학교는 창황히 각처로교원대를파견하야 동교를권유하나 간혹한학교태도에 분개한 학부형은그들을 타매로마지며권유를 조소하야 그들의 노력은물거품으로 돌아갓다 는데 근일에일으러서는 누구의 소위 인지시내 각요소와 학생통학구역에 게이차의 협박 문을 며로 번에게재 하야 의미는 지금에학교를 보내는부형의 무리와 가는 학생은 사회공법(社會公法)을 무시하는 가증한분자이기 그두상에 직접행동을가하야 웅징 하겟다 하엿다 더라(길주)

司法權彈劾演說會 警察이突然禁止

하로를압두고종로서에서금지 鐘路、本町兩署가一律로

조선공산당사건(朝鮮共產黨事件)의 공판뎡내에정복을입은종로서원이 잠입하야 동사건의심리를 필긔하든문뎨로 시내조선변호사협회(朝鮮辯護士協會)에서 동문뎨를 중심으로 사법권침해탄핵연설회 (司法權侵害彈劾大演說會)를 구일오후일곱시부터 시내장곡천뎡공회당(長谷川町公會堂)과견지동시텬교당(堅志洞侍天敎堂)에서 개최한다함은긔보한바와갓거니와 동연설회를하로를남긴 팔일오후에 시경에 니르러 시텬교당의 관할인종로서에서 돌연히 집회(集會)를금지하자 니어서 본뎡서에서도종로서와가티 공회당의 집회를금지하야 사법권침해탄핵연설회는 마츰내 금지당하게되고 말엇는데 이에대하야경찰당국의주장과변호사단의의견을들으면다음과갓더라

◇保安法第二條
警察官은安寧秩序를保持하기爲하야必要한境遇에集會또는多衆의運動或은群衆을制限禁止하고또는解散함을得함

共產黨事件과 布施氏長文聲明

입경하자발표한장문성명 辯護日을압두고서

팔일오후 일곱시에 입경한포시진치(布施辰治)씨는 구일아츰에 알에와가튼 성명(聲明)을발표하얏더라

畢竟今日의第十一回共產黨事件公判부터나도出廷하야辯護의任務를다할터인데共產黨事件從來의進行經過에는甚히遺憾되는點이만헛습니다 그러나萬一今後進行의經過에도從來와가튼遺憾의點이잇스면勿論勇敢히抗爭할터입니다 그러나그것은余等이일을조와하야그리는것이아니라警察官廳이나檢事當局은純然한行政官廳으로施政의○○의○手이나裁判所만은좀더公平치아니하야서는아니될것입니다司法權의執行者로서行政關係○○의○手로부터獨立치아니하면아니될것으로그것은司法權擁護를爲하야하는것이니말하자면裁判所는獨立하야他로부터의司法權侵害를抗拒치아니하면아니될것입니다그것을抗拒치못하는듯이생각되는裁判所를爲하야싸호고자하는우리들의眞意를裁判所는미리諒解하야주기를바라는바입니다今番의共產黨事件은被告가全朝鮮各地에亘하야百有餘名의被告가一網打盡的으로檢擧되어個人關係만이아니라實히事件그것의[illegible]影響等에就하야全朝鮮의人心을沸騰케하는事件인것은公判傍聽者의等이[illegible]取扱할가하는裁判所의態度는甚히公平한것이아니면아니될것입니다從來의經驗과希望을가지고말하면이共產黨事件을取扱하고잇는裁判所의態度는全然히틀리엇다고생각합니다何故로全朝鮮의人心이共產黨事件의公判에沸騰하는가하면그것은말할것도업시그檢擧가不法하얏다고생각됨니다警察、檢事、豫審等의秘密搜査와秘密審理의不法不當이辯護人列席民衆環視의公判廷에서如何히暴露되는가를監視하기爲한것입니다故로從來警察檢事豫審等의不當檢擧와不法○○을傳하는事件의公判은一般事件의公判에比하야[illegible]것이라고생각합니다 그러하야그取扱方針中第一로問題가될것은不當檢擧와不法○○이傳하야지는事件의公判에는甚히公平을期하야[illegible]保持를하지아니하야서는아니될것입니다故로從來[illegible]件公判에[illegible]는裁判所當局의態度[illegible]것입니다[illegible]가[illegible]것은裁判所의[illegible]것이아니면아니될것입니다

『辯護士와 法官을警戒?』

사실이라면재판장의무능이다 종로서금지리유와변호사의견

조선공산당공판정에 잠입한 종로서경부보 김면규(金冕圭)에 대하야 삼(森)종로서장은 재판소의 요구로 취톄를한것인데 그것이 무슨사법권침해(司法權侵害)가되겟는가 그럼으로써팔일밤에 개최할사법권침해 탄핵연설회를금지하얏다함은별보와갓거니와 이소식을들은모변호사는 「삼(森) 종로서장의 어렴과 가티 재판소당국의 청구로 공판뎡내에 들어갓다면 그것은 재판장이 변호사와 법관을 경계한것이니 사실이라면 재판장의 무능이다」라고 말하더라

「裁判所請求로 警官入廷이何關」

이것이무슨침해이냐? ◇禁止한森鐘路署長談

조선변호사협회(朝鮮辯護士協會)의주최로 구일밤에시내두곳에서 개최하려든 사법권침해탄핵연설회 (司法權侵害彈劾演說會)는 소관종로서와본정서에서 팔일오후에 돌연히 금지를하게되엇다 함은 별항보도와 갓거니와 동연설회를 금지한리유에 대하야 삼(森)종로서장은 다음과가티 말하더라
경찰관이 재판소당국의 청구로 공판뎡내에 들어간것이 무엇이 사법권침해(司法權侵害)가되겟소 본서원이공판뎡내에 들어간것은 상상이외의 일이요 문뎨가아니되는 그문뎨를 가지고 더욱이유식계급(有識階級)이라는사람들이세상을 소란케하는것은 부당한일로 생각한다 보안법 이조(保安法第二條)에의하야 금지한것이요 동연설회를 금지한것은 경찰편으로서 당연한일이라생각하오

本町署는被動

은근히고충을말하는본뎡서

구일밤에 개최하려든 사법권침해 탄핵연설회를 금지한데 대하야 본뎡서에서는 종로서에서 금지를 하얏기때문에 부득이 한것이라고 은근히 고충을 말하더라

「警察의輕動이 司法權을蹂躪」

실로중대한문뎨라고 ◇主催側인金炳魯氏談

사법권침해 탄핵연설회가 돌연 금지되데 대하야 변호사김병로(辯護士金炳魯)씨는다음과가티 말하더라
금번에 우리가개최하려든 사법권침해탄핵 연설회는 사법권의독립을옹호하는의미의 회합인데 그것을 행정관청에서 금지한것은 사법권을 무시하고 어서는 사법권의옹호를 방해하는것으로볼수밧게업습니다 립헌국가(立憲國家)는 삼권분립(三權分立)이근본뎍긔초임으로 만약 사법권의독립을 보전치못하면 삼권(三權)의 긔초가 동요될다면 할수가잇습니다 그럼으로 이중대한문뎨를 무의식(無意識)한경찰관의 경동(輕動)으로금지한것은한편으로는 언론(言論)의자유를 구속(拘束)하고한편으로는 조선의 사법권을 유린하는것으로볼수밧게업습니다

『司法官廳은好意 警察當局은橫暴』

일개행정관리이자긔의○○을음폐하려는것

별항보도한사법권 침해탄핵연설회(司法權侵害彈劾演說會)가 금지된데대하야 주최측과 조선변호사협회(朝鮮辯護士協會)에서는 그처칠상 사법당국(司法當局)에서도은근히 매우 찬성하는 뜻을 피력하엿는데 일개행정관리인경찰당국이 자긔의부당한○○을음폐하려고불여히금지한것은 횡포하기 짝이업는일이라하야 목하여러가지로 그대책을강구하는중이라더라

問題만턴朴憲永 意識이不明瞭

음식물은그대로섭취하나 세상을모르게의식불명료 保釋請願은許可될듯

조선공산당사건의피고중박헌영(朴憲永)은변호사한상억(韓相億) 김병로(金炳魯)량씨가감옥으로 지난칠일에 방문하얏든바 음식은 섭취(攝取)하는 터이나 어지한 까닭인지 의식(意識)이 도모지 불명료(不明瞭)하야 공판이고 무엇이고 모르는터임으로 전긔량변호사는 즉시돌아와서 시본(矢本)재판장을 방문하고 자세한이야기를한후 보석(保釋)을 하도록하야달라고 간청하얏슨데 시본씨는 오는월요일 즉심일에이문뎨를 엇더케 든지하도록 고려(考慮)하겟다고하얏다 하며 변호사 리인(李仁)씨가 또피고박일병(朴一秉)의보석을 운동하다가 불허가되엇다는바보통피고들은감옥으로 변호인이면회를가면즉시면회를 시켜주는터인데 공산당 사건피고에한하야는면회로재판장에게 문의 한후에래야 면회를시키는 까닭에 변호인들이 피고를한번 면회하라면 두세시간식을 의례히기다려야 면회케됨으로 변호인들사이에는물의(物議)가분분하다더라

中央校生 無事放免

팔일오후에

맹휴중의 중앙고보생도 세명이 본뎡서에 검거되엇다함은 작지에 보도한바어니와 취됴한결과 별로중대한 사건이 아님뿐아니라 학교측으로부터 본뎡서에교섭하야 학생들의일은 학교에서 마터 처리하겟다하야 팔일오후에 즉시석방 되엇다 더라

司法當局

辯護士가아니라 경찰당국에게 압박당한것은

팔일밤에개최하려든사법권침해 탄핵연설회(司法權侵害彈劾演說會)가 종로경찰당국으로부터 금지되데대하야 모관계 변호사는다음과가티 말하더라
「금번에개최하려든사법권침해 탄핵연설회(司法權侵害彈劾演說會)는 그성질상 사법당국(司法當局)에서압박을 당할것을우려하든 변호사협회(辯護士協會)에서하려든것임으로금번금지당한것은 당한것이 아니라 실로이 사법당국이 경찰당국에게 압박당한것으로 볼수밧게업습니다……」

게千餘머리가 派出所에헤매

봉뎡서에서 근무하는 홍희규(洪鎬奎)순사가 관내황금뎡일뎡목 (黃金町一丁目) 을순시중 팔일오후열시경 이십세전후의 어두운데서 자가 큰주머니를 등에진대로 불쑥나와서 권긔순사는 범우섯는바 그남자는 몹순사를보고 주머니를진대로 황망히도망하는것을 수상히보고 뒤를쫏차 약삼마뎡을가서 데포하려한즉 등에진주머니 속에서 바삭어리는 소리가 남으로무슨통긔나 가지지아니 하엿는 가하여 두팔을웅지기지 못하게결박한후 황금뎡 파출소로 다리고와서 등에진 주머니를 풀어본즉 게(蟹) 일천오륙백개가 긔어나와서 파출소안이 벙벙하엿는데 전긔남자는 파주군조리면바상통(坡州郡條里面 朴相龍)(三)으로 기도하고 분하기도하야 한참이나 몰아다님으로 일변우숩으로 관명 되엇다더라

美味와滋養

○完全한吸收性及同化性을併有한
效力無比의滋養强壯料
第二回化學工業博覽會銀牌受領
미쓰와
○ミツワ規那鐵葡萄酒
香味色佳良滋養力偉大
健胃補血興奮作用卓絕

(現品縮寫圖)

定價 一瓶金貳圓 內地以外는運賃을加함

미쓰와規那鐵葡萄酒는小店經營、朝鮮浦項미쓰와農場葡萄產으로芳醇無比의天然產葡萄酒를基礎로하야、純良有効한規那兼鐵을特種의操作으로써配合하야、人造着色料를쓰지안코又混水等의增量行爲를加하지아니하야、周到한用意下에精製한것인故로容易히變敗되는念慮가업고、規那、鐵及葡萄酒의健胃、補血、興奮、强壯等의効力을遺憾업시發揮식히어藥餌的滋養의料를盡하야天然의佳香美味를갓추엇슴으로食慾缺乏、榮養不良慢性의病後並下痢、貧血、萎黃病貧血로부터起하는神經性疾患、더욱神經衰弱、히스테리히보콘데리、產後並病後의衰弱一般의虛弱等에際하야適當한滋養의飮料이올시다

▼如斯人은滋養料○ミツワ規那鐵葡萄酒를服用하시오
一、貧血한人 一、榮養의不足한人 一、顏色蒼白하야血色업는人 一、生來의虛弱한人
一、이러타고病은업거도 원일인지虛弱하야感冒에罹하기쉬운人 一、手足이冷하야就寢하기어려운虛弱한人 一、瘦瘠한人 一、食事가進하지안는人
一、產後나病後의衰弱을速히恢復하게할人 一、工夫又는勞動하야疲勞한人 一、精力을減하고元氣가無한人 一、腺病質體에罹한人 一、肺結核과腸結核其他結核性의病等으로衰熟을永續하고잇는人 一、漏淋을永續하는人
一、神經衰弱에罹한人 一、비쓰테리ー所謂血道에부대기는人

賣捌 和洋酒食料品店●藥舖●雜貨店에잇소。
最近에販賣店이無하거든本舖에注文하오(郵送代用三圓以下無効함)

○ミツワ石鹼本舖 東京市日本橋區濱町 (下谷區二長町藥業所) (振替口座東京七一○) 丸見屋商店

16-18

秋季新學期開講○入會の絕好機

高等商業講義

內容見本無代進呈

內容形式に根本的大刷新を施し全部改版を敢行し○修學期間を十五箇月に短縮し○會費を每月壹圓五拾錢に減額し○獨學通信機關として請有條件を完備して居るのである○今や第八回新學期開講の最好機切迫す實業界有爲の青年諸君は奮て即刻入會あれ○高等商業學校卒業同等の學力を自修するの機關は我邦に於て獨り本講義あるのみである

東京丸ビル六五○區 東京高等商業學會 電話丸ノ內一七六五番 振替口座東京六四九二二番

▲本書一冊만有하면如何히어려운
▲證文契約書라도틀님업시書할니다

日常百般 證文의書法

▼必備의寶典 金錢貸借、物件賣買、賃借讓渡其他一切證文은書法이틀니면多大한損害나不思한失敗를招함니다。本書는日本法律研究會에서多年苦心研究한結果大成한것으로 ▲登記強制執行 ▲民事刑事及人事訴訟의申請手續等一一히其書式及書例를示하야누구든지알수잇게丁寧親切히說明하엿는故로、本書一冊만有하면多大한金額으로專門家에依賴치아니하고도申請書、願書、屆出이나法律專門家에依賴치아니하고도申請할수잇습니다 ▲金錢貸借 ▲動產不動產賃借 ▲使用人의雇人 ▲約束手形及爲替手形 ▲委任狀及身元保證 ▲其他一切證文契約書쓰는法은勿論 ▲他一切證文과契約書라도틀님업는有効한證文과契約書를作成할수잇슴니다 附錄으로死亡遺失盜難無事登錄其他一切願書나屆出이누구든지自由自在로書할수잇슴니다。

書式便覽
▲四六判美本三百頁定價金二圓五十錢에割引集書二圓의處一千部限特價
▲東京市小石川表町六七 ▲振替東京六六八○○番
代金引換廿錢增急送 ▲前金은送料當方負擔即時急送함
進文舘書房

사실 사실 세단설
人의게속지안는
首陽店
京城仁寺洞七六番地

古本高價買入
京城本町貳丁目三十番地
電話(本)二二一一番
金子書店
書籍高價典當함
京城黃金町四丁目五番地
金子質屋

고무신은신용 잇는지구표요
(合資) (會社)
朝鮮 고무
견고실지표 지구표제일
京城府京町一丁目八番地
電話本局二一四二番一七五七號京城振替

『今般共產黨被告 大部分이釋放된다 무도관락성으로공판후휴뎡은해괴』

百餘出迎裡布施氏入京

조선공산당사건과 고려공산 청년회사건 즉조선초유의 대비밀결사(大秘密結社)공판으로일백하명의 피고들을 변호하기위하야 멀리일본에서 법조계 (法曹界)의거두(巨頭)포시 진치(布施辰治)씨가 얼마전부터조선에오리라는 향문이미 두보함과갓거니와 씨는그동안 일본에서여러가지일이 앙장(鞅掌)하야 인해즉시 오지못하고부득이 지난륙일밤에야 동경(東京)을 떠나팔일오후 일곱시경성에 도착하는특별급행렬차로입경하얏는데씨가 입경한다는 뎐보가한번도착하매 경성에잇는 법조계의인물들은 물론각사회단톄 방면의출영자(出迎者)가거의백여명에갓가운 성황을 일우엇스며 또한만흔방면으로 주목을 쓰는포시씨이오 출영자들이 사회운동자가 다수인만큼 경찰측의경계는비상하야 소관본뎡서의 길야(吉野)警部보를 위시하야 수십명의형사가경성역두에 진을치다 십히하야갓득이나 혼잡한 경성역은한층 더복잡하얏섯는바 포시씨는 재일본 조선청년동맹 (在日本朝鮮 靑年同盟) 대표 박균(朴均) 씨와 함께 입경하엿스며 경성의농민 총동맹 (農民總同盟) 대표 인동텰 (印東哲)씨는멀리대뎐 (大田)까지 포시와박균량씨를 출영하엿 섯는바포시씨는 입경하는 차중에서출영한긔자에게일에와가티이야기하더라

이번조선 공산당사건에 대한감상이야 무슨별감상이 잇겟습니까? 그저가서 잘변호하야하루밧비 그들동지가 련일(天日)을보도록하고자하는마음뿐입니다 부산(釜山)에서조선문신문을어더보고간도공산당(間島共產黨)이라는것이또발각되엇다 는것은 알앗습니다 마는그에 대하야는미처생각할 사이가 업섯습니다 그리고이번조선 공산당사건공판에 사법권침해문데 가발생한것도 이미알엇 습니다그런데래일밤(구일밤)에한해연설을 한다니나는 시간이허락하는대로는 범위에 한하야공회당(公會堂)과 청년회관(靑年會館)두곳에다 나가겟습니다 그연설문데에 대하야는그들 (경찰기타위정(爲政)당국을가르친)이또무슨짓을하야그것을하지못하도록방해할는지알수업습니다마는우리는그러튼라도는친입시사오는것이그만큼우리에게리익인줄압니다 참혹이지 당국자들의이번일에대하야 하는짓은 실로괴악한일입니다 그리고 들으니까 지금은 공판을격일 (隔日) 하야개정하는데 그핑계는됴서정리(調書整理)와법정을복심(覆審)에서쓴다 는것이지요? 됴서뎡리라는것은턴뎡한거짓말이요 됴서라니 공판이뭇난다음에 정리할것이지 공판진행중에 됴서를 정리한다는그런홈게ㄴ진말이어듸잇습니까 그리고 복심에서법정을쓴다는것은 다른 법정을빌어쓰더라도 관계업겟지요 나는이번에 공판매일 개정을요구하고자합니다 얼마동안이나경성에 톄재하겟느냐고요?글세올시다…… 여러가지 일이만허서 오래는잇지 못하겟습니다 대련(大連)에서 대련공산당을 최고징역 십년구형을구하얏다니 참말이지 지독합니다 내생각에는 이번조선공산당의피고들은그대부분이공판후에노여나올줄로믿습니다 그리고그들(당국을가르친)의하는일이이사건에대하야는퍽심스러히구는것은들으니까어저오늘(칠일)(당국을가르친)을두고 소위형무소의 무도관(武道館)이락성되어무도회를한다는핑게로공판중지를하얏다니그런해괴스러운일이 어듸잇습니까?간수의무도관이무슨상관이잇다고 공판을마음대로 중지시킵니까? 그런일을 하지못하도록 교섭하겟습니다 내가작년에 조선에왓다갓섯는데 지금만일년이 조금넘어서 또오는길 입니다마는벌서그동안에도 조선은 만히변하얏습니다

하며 매우반가워하는 안색으로말하엿는데 씨는입경하는 즉시로 시내명월관지뎜 환영회를거치어 수표뎡(水標町)대소관(大昭館)에류숙하는중 이더라

朝鮮『푸로』藝術 同盟의東京支部

이일밤에창립대회를 성대히거행하고결의

지난이일오후 일곱시에 동경호총역취방 (東京戶塚町諏訪)백구십구번디에 잇는 동경신간회지부 (東京新幹會支部) 회관안에서 조선푸로레타리아 예술동맹동경지부 (朝鮮푸로레타리아藝術同盟東京支部) 의창립대회(創立大會)를성대히 개최한후다음과가튼결의(決議)를하얏다더라

◇決議

一、新幹會支持의件
二、朝鮮總督××政治反對同盟의件
三、檢閱制度改正期成同盟에加盟의件
四、機關紙發行의件
五、日本同志團體와의連絡의件
六、會館問題의件

◇當選委員

常務委員五人 庶務部員趙重滚 教育部韓植 出版部李北滿 財政部金斗鎔 技術部洪陽明 專門部長四人 文學部張準錫 演劇部崔丙漢 美術部李曉錦 音樂部蔡奎燁

입경한포시씨(右)와박균씨(左)

媤父母愛를새암하야 媤姪을毒殺한少婦

남편은어리고싀부모사랑만 바라다가족하난후옴긴다고

안성군공도면 승두리(安城郡孔道面升頭里)이백이십륙번디 정인준(鄭寅俊)의 둘재아들정금철 (鄭今哲)(二五)의안해 김금례(金今禮)란 당년십팔세의소부는 난지일주일남짓한 자긔의싀족하인 권긔정인준의 장남정금백(鄭今伯)(三〇)의 갓난딸을 지난달삼십일 오후두시경에양잿물을먹이어 지난칠일 오전두시경에 무참히도 죽게하엿슴으로 이소식을접한 소관공도주재소에서는 즉시김금례를 인치하고 안성서(安城署) 뎐중(田中)사법주임이 출장취됴중이라는데 권긔김금례는 텬안군성환면양뎡리(天安郡成歡面兩倉里)김운집 (金雲集)(五○)의 세사재딸로서 자랄때에도 자긔부모의사랑을 무한이밧다가 작년음력정월십구일에 당시겨우 열네살된 권긔정금철에게로 시집을왓슴으로 신랑이 어리어 남편의사랑은조곰도업스나그의반면으로과년한 신부의커디를 생각하는그의싀부모의 사랑이 무한이두터워서 이것만으로 락을삼고그날그날을 보내든바 지난달이십이일그의맛동서김씨(金氏)(二三)가권긔아이를 나은후부터 자긔만을 사랑하든 시부모가모다갓난아이와 맛동서를 사랑하고자긔는 돌아보지도 아니할뿐아니라 그아이때문에 권일맛동서가하든일까지 전부자긔에게 시키어 신변이무한히 괴로워졋슴으로 이것을시긔하든 그는결국그날밤래하랴고사온양잿물을긔화로 집안사람이 업는틈을타서 그와가티 갓난아이에게 양잿물을 먹인것인데 이사실이죽서발각되엇섯스나 그때는 서집사람들의 후의로 지난삼월에다만자긔친뎡인 권긔량뎡리로 쫏기어가잇슬뿐이엇든중필경그아이가양잿물먹은지일주일만에죽고야말엇슴으로 그와가티 경찰에검속되어 엄중한취조를 밧는다는데 이에대하야 그동리사람들의 말을들으면 권긔김금례는부한히 숙성할뿐아니라 대단이괴결한녀임으로 무슨짓을하든지나이어리고 잔망한 권긔신랑을떠나고자하든쏘에 텬정이 악독지아니한 그가이와가튼짓을 한것이라하야 면명을 불구하고함부로 경홍하는그들의 완고한부모를 비난하는 사람도잇다는데권긔사건을 수원검사국에서는실디현검로자검사 가당디에출장됴사한다 더라(안성)

約婚한處女 不義子壓殺

처녀모친과 종형까지공모로

안동군 일직면광연동 사백구십사번디(安東郡 一直面 光淵洞四九四番地) 남상태(南相台)의딸점조(點兆)(一八)는 아즉까지 처녀(處女)로 잇스면서 그의행동과품행이 자못조치못하든중 작년십일월부터동동(同洞)에잇는권뎡득 (權丁得)과 관계를매저지나든중 지난오월이일 예동군림하면 망천동 (禮部臨河面網川洞) 김정환(金鼎煥)이란사람파약혼 (約婚)을한후 택일(擇日)까지하야가례(佳禮)를지내려고 겨반준비에 분망하든중뎜조(點兆)의 배속의는 권씨의씨가들어 정령자라게되자 비로소 지난달십삼일에 좌악의씨는 세상에첫울음울고 나왓는데다 행히 옥동자(玉童子)를나케되엇다 그러나약혼(約婚)한처녀임으로장차일을엇더케처리할줄몰라 망지소조할때에 뎜조의모친 류하숙 과 뎡득의모친 리우회 (李于姬)는산모(産母)의방으로들어와 이일을 세상에들어내지 아니하려고 갓거약속한후에 죄업는 옥동자를이불로인후 밤이 불기를 기다려동일오후열시경에 부근산중에 무뎌바렷든바 이사실을안동서 (安東署)에서 탐문하고 현장으로달려가 검경한후 어린아이의시톄는 해부까지하는동시에 범인으로뎜조、류하숙、리우회(李于姬)세명을인치하야 엄중히취됴한결과 전후사실을 자백하엿슴으로 일건서류와 가려안동검사국(安東檢事局)으로보내엇다 더라(대구)

本妻와식앗共謀로 식앗生子를壓殺

남편과과부사이에난아들 사랑이옴길가보아죽엿다

성주군룡두면문명동 (星州郡龍頭面文明洞) 김월선 (金月仙)(二三)이란녀자는 지금으로 부터륙년전에 자긔남편은 몰아오지못할왕천재이 되엇슴으로 홀로지나든중 작년팔월부터 동군선남면선원동(同郡船南面仙源洞)리추실 (李秋實)(四九)이란 자와정을통하야 배속에는 죄악의씨가 들어배는 불려오기시작한결과 지난달이십삼일 오후여섯시경에 그는사나히 몰나아 세상의 이목을두려하야엇지할줄모르든중 간부의 안해김월생(金月生)은사나히를 나앗다 는말을 듯고서생각한즉 자긔는 아즉까지남편에게아들을 나아주지 못하든중간부(姦夫)가아들을나엇스니남편의사랑이 권혀 월선(月仙)에게옴겨질것을 생각하니 한울이캄캄함으로 여러가지로 생각한결과 비로소 어린아이를죽여바리기로 결심한후 그 이튿날 월선(月仙)의집으로차저가서가장친절한체 하면서 과부가아이를나앗스니 부끄러워 엇더케살러어냐하매 그런지아니하여도 부끄러워견되지못하든터임으로아무대답이 업자 또다시 말하기를죽여서 무더바리면아모도 모른다고 하즉김월선이도찬정 하야공모한후 어린아이를 눌러죽여무더바렷든바 이소문을 들은성주서에서는 각방면으로됴사한결과 권긔범인을인치하고 방금엄중히 취됴하는중 이라는데간부와 본처(姦婦、本妻)가공모하야 사생아(私生兒)를 죽여바림은 근래에가장 보기드믄진긔(珍奇)한사실 이라더라(대구)

咄咄!因襲의餘弊 兩班싸홈쇠레殺人

량반자랑을서로하다가싸와서 술먹든친구를발길로차죽엿다

戰慄할封建的思想

전북고창군공음면 덕암리(高敞郡孔邑面德岩里)에서는 지난사월술자리에서 상놈량반 말다툼쇠레 살인사건이 생겻다 는데그자세한 바를들으면 동군공음면덕암리 림종룡 (林鍾龍)(三八)은원래 빈한한터로 도긔직공(陶器職工)업 생활을하는중 동면례뎐리(禮田里)송경옥(宋京玉)(三四)의 밧헤서 흙을조금파슨일이잇섯는데 이것이 말성이됨으로 림종룡은 이를피키위하야지난사월동면권긔덕암리황학여(黃學汝)의집에서술을대접케되어 피차술이만취한뒤 문벌다툼이생겨 서로량반자세를 하다가송가로부터 림가의 칠그릇장사하는것을가지고상놈 이라함으로림가는 송가의 어미가후가 (後嫁)한것을 발히고상놈이라 함으로송경옥은 분긔충텬하야 발길로차서 마두미트로떨어트려죽사케 한후 송경옥은즉사 도주하여버렷는데 이급보를접한 당디경찰서 에서는박사법주임이 공의와 현장에출장하야지난륙일에 시톄를 검시한결과영양부족에주린장위에술이취한중 차서떨어지는 동시에노진탕이되어즉사한것으로판명되엇는데범인을잡고자며활동을개시하엿스나종적이막연하다더라(고창)

李用萬氏出獄

경북례천군(慶北醴泉郡)은풍소작인회(殷豐小作人會)의그디방에서일어난 소작인쟁의 사건으로인하야 다수한소작 운동동지들이경찰의 손에검거가 되엇다함은작년봄 본지에긔보 하엿거니와 당시의 한사람인안동군풍산면하리(安東郡豐山面下里)리용만(李用萬)씨는그동안일년륙개월이란형긔의 판결을 밧고대구형무소안동지소 (大邱刑務所安東支所) 에서뎔창생활을하다가만긔가되어 지난륙일 오전팔시에출옥하엿는바렴천에서와안동에잇는 수십여동지들의 환영리에반가운악수를교환하고안동회관내에서다수한동다과회를열엇다더라

面吏員과郡廳員不注意로 二十圓稅金에被害二千圓

이사람저사람이바다가서중간에서적체된세금 필경이천원짜리땅이차압되어전후손해이천원

전라북도익산군 금마면 동고도리(全北益山郡金馬面東古都里)에사는리재긔(李載器)는동군춘포면서긔임한철(任漢澈)과동군작원류양직(柳洋稙)을상대로공금횡령이란 명목으로 고발하야흑백을가리려다가 여의치 못하엿는데 리재긔가주장하는 리유를보면 대정십사년도 치일이긔분디세가 도합 이십일원사십이전인데 동년십이월부터 금년일월까지 권긔면서긔와 군령원(郡廳員)에게삼십사원이십삼전이나 납부하엿스나 자긔토디이천여원짜리 가차압되어경매당를하기때문에입은손해가이천여원인즉 권긔두사람은 공금횡령한것은 대정십사년도 체일긔디세와 공과금십원오십전을 리병무(李秉武)라는사람을시키어권긔임한철에게 권하엿고 그후커이긔디세와 공과금은 서울잇스면서 그이듬해 삼월십삼일에 종로 우편소에서 소위체(小爲替)로 십원원을 권긔임한철에게보냇는데 그후 집에가서들으즉 군령원류양직이가 와서 일긔분 디세라고오원삼십구전을 바다갓기에 권긔임한철에게 그말을하고 어쩌된일 이냐고하엿스나 역시이러커리 핑계로아모결과가 업섯든바 금년일월십팔일에군령원김병우(金炳?)와금마면 서긔가 십사년도디세체납으로 동산을 차압한다고하기에임한철과군령원이 바다간말을하엿더니 그것은 모르겟고이디세는 이미완납된지가 일년이상 이니 차압하여야겟스며임한철에게준것임후심하라기에돈을 변통하여주고 그후임한철을보고 권에준세금은 어써되엇느냐하엿더니 작년삼월 사월부로된 령수증을 내노흐며남어지돈은 이다음에 내겟다 고하엿고작년케이긔분디세와공과금을금년이월이십일에리병무를시키어 동년이월사십일권을 주며임한철에게 세금을납부하라 하엿더니리병무가갓다와서말하기를임한철의 말이 군령원이바든것은자긔는 모른다고 거절하드라기에다시부족분사원을주어보냇더니 역시밧지아니하엿스며 삼월십륙일에 시가이천원자리 토디를차압하고 그동지를오월이십일에야 하엿스며 그런지일주일만에 아모통지도업시 군령원김병우의친척한모(韓某)가구백

運動競技

激戰끗에遂히 惜敗된好壽敎

對第二高女戰에

去一日에東亞日報가主催한全鮮女子庭球大會의決勝好壽敎對第二高女戰은當日에降雨及日沒로中止되엇다함은旣報한바어니와其繼續試合을八日午後三時부터京城球場에서擧行한바惜히不敗一組를남기고最後의月桂冠은第二高女軍에게돌아가고마랏다더라

講武舘五週年 紀念演武大會

十一日夜天道敎堂서

市內樂園洞에잇는講武舘에서는五週年을紀念키爲하야演武大會를開催한다함은旣報하얏거니와共同主催側에서는本報사로으로大會의與味를도읍기爲하야奔忙中이든니邀函日이來十一日夜七時半부터慶雲洞天道敎紀念舘에서開催케되얏스며當夜의順序는다음과갓다

(一)開會(二)憲法全部(三)飛揚(四)各團體選手試合 (五)投形(六)形(七)關節法(八)七人對一人試合(九)柔道對拳鬪試合

【番外運動】(1)완드(2)鍛鈴(3)拳鬪(4)센쏘

【出演團體】培材柔道 徽文柔道部 中東柔道部 青年會柔道班 = 觀覽은場所使用實費로十錢

【大會의寄贈】▲金五圓及運動服五着 甲園運動具商尹滓秀氏▲學生靴一足 四友洋靴店林成鎭氏▲하모니카二介 錦鋕鈴二介 翠喜樂器店朴興奎氏

2對1接戰으로 遞信惜敗

大連實業對遞信野球戰은八日午後三時廿五分부터京城球場에서(球)長曾我部(醫)日影●吉野●大連先攻開始 第一回=兩軍一點式取하고二回에大連一點을占有한그대로最後까지兩軍無爲로結局二對一로大連勝利

競技參加者八千名

來十四日부터十七日間京城에서開催될朝鮮神宮競技大會를압헤둔朝鮮體育協會는八日午後八時부터銀行集會所에서總務委員會를開催하고諸般의妥協을거듭한바各地로부터의參加人數는八千有餘에達한다더라

野球爭覇總收入

入場者=六萬六百九十五人 …總收入=二十一萬弗…

七日의(第三日)양키스對파이렛野球試合의總入場者는六萬六百九十五名으로써總入場料는二十萬九千六百六十五弗의巨額에達하얏더라(뉴욕電)

루一스本壘打

양키스對파이렛野球第三回戰의結果는八對一로『양키스』軍이三勝하얏다本壘打王『배부루』氏는當日最初의本壘打를打放하얏더라(紐育電)

英佛海峽橫斷

英國의水泳家우렛스孃은去七日에十五時間十五分으로英吉利海峽을泳破하야英人의同海峽橫斷成功者는同孃으로써嚆矢라한다더라

森脇孃來阪

布哇庭球界의花形森脇德子孃은八日午前十一時二十分列車로來阪하야土佐堀青年會舘에投宿中이며九日부터는阪急豊中『코一트』에서開催되는單式庭球大會에出場할터인바來阪의戶田●增田● 諸孃等의對戰은더욱期待되야잇다더라

오듸라 十日放送

前九、四○定期放送
後○、三○講演經濟生活과婦人

푸로그람

亂影 (十)

崔獨鵑作 安夕影畵

取調 (三)

『그리고 면혜원이라는녀자를아시지요?』

『네압니다』

『그녀자가 당신의애인이라지요?』

『애인이래서는 어쩨가잇지요?』

『말하자면 애인이엇섯지요』

모조록정확히말하는용구의얼골빗은 종변하엿다

『그럼 지금은피차에사명하지안소?』

『그녀자가나를사랑한다면 이야 남의안해가되어 갓슬리가잇나요 또낸들 남의안해가되어간사람을사랑한다면될말이요』

『그건 엇지되엇든지과왕에당신과 지금말하는 최일청이련애의덕이엇섯다지?』

『글세요』

『아니 본래는그녀자가최와련애관계가 잇섯든것을 중간에서

니와하한』

『하하그럴는지도몰으지요』

취조를 바든용구가 경찰서문을나설때에는 아츰부터 흐리엇든한울에서 굵은비방울이 떨어지기시작하엿다

◇

오늘경찰서를다녀온혜원은그날저녁신문을이것저것보앗다각신문은인산당일에무호녕년장훈준을치정관계로사살한최일청의사건이 일단락을고하여 불원간검사국으로 넘어가리라는것을 보도하고 엇던일업는 신문에서는범죄발각된 유일한 증거품인범인이품고잇든 혜원에게 보내는그길다란 편지전문을 그대로소개한곳도잇섯나 혜원은 이신문을통하여 비로소 최일청이가자긔에게보내는 편지를 읽엇다신문을든 혜원의손은 떨렷다

그는 가슴에치미는 불안과공포

당신이빼아섯다면스스레수최가실련한 울분에외디로 표랑의길을떠낫드라면서?』

『그랫슬는지도 모르지요아마그랫다나보지요』

용구는 어데까지나 애매하게랭정하게대답하엿다 그것이 이런경우의당변으로써볼이어자연스러워보엿다

『최에게서근일에 편지바든일업소혹은협박장가튼것이나……』

『그후로 오늘까지피차에통신이라는것은 업섯습니다 협박장……내게 무슨협박장할 일이잇슴니가요』

『그럼케안심할일도 아니 겟지요당신도죽엄의표본의후보자이니까 하하……』

『하하 그랫다 가는나는억울한걸요……』

『그러나 이케는방심하여도조켓지요 최가 아모리착한재판관을맛나도 십오년이상은 넉넉힐터이니까!』

변변치안흔월에를더서미안합니다 지금은가서도좃습니다』

경부는취됴긔록을덥고나서갑작이생각이나는드시

『참 리상양행(洋行)은언제하십니까』

『글세요 아즉려행권이나오지안해서 못떠나고 잇습니다 그것만되면 언제든지……』

『리상도 또실련당한눈김에표랑의길을 호나는것이나 아닙

에 신문을구기어 잡은채로방바닥에 쏠어졋다

× ×

쌔여지기쉬운것이 평화이라면사라질운명을 가진것이 행복일것이다 이세상이 그러하고한국가가 그러하고 한사회가그러하고한가정이그러하고 한개인이그러하다

익선동 장훈준의 가정도점는주인 훈준이가 사랑하는안해들통반하여 남의징식을 구경나가기전까지는 그래도 평화하엿고행복스러웟다 실사그전부터 닭의알속겁실가튼평화의막을거더처우려는검은그림자가숨이어들고찰나(刹那)에스러질물거품가튼행복의주머니들훈는는음풍이불기시작한지오랫다할지라도젊은주인이뜻밧게죽엄을하기전까지는그래도유복한가뎡이엇다 그러나장훈준이가 늙은아버지와 젊은안해와 귀여운아들을 남기고미련깁흔 이세상을떠나는 애닯은신호(信號)인 권총한방을 첫소리로하여 그의가뎡에는 불행의 폭풍에빗기는 눈물의소낙비가나리기 시작하엿다

天氣豫報 晴一時曇

◇溫度 九日 正午 七九、九
◇比較 八日 最高 六六、六
◇日出 前六時三五 晝間十一時二八
◇日入 後六時○三 夜間十二時三二

咸興郡暴風雨로 漁船二十九隻遭難
死者九名과行衛不明百四十五
其外田畓家屋被害多數

去一日及二日兩日間咸南一帶의大暴風雨被害狀況은海岸及陸地를勿論하고巨額의被害를生하엿다는데新昌港에는出漁中漁船二十九隻乘組員百四十五名의行方不明과難破船을出하야死者가九名에達하얏다하며咸興郡內에는雲田面이더욱심하야雲田面天機里에煉瓦工場及同宿舍二棟七戶其他附近家屋十七戶는床上三尺五寸의浸水가되엇스며床下浸水는六尺이되엇다는데同工場의損害額一萬圓을首位로하야其他合計約二萬六千五百八十餘圓의巨額에達하엿다하며天機里에流失된畓面이約千坪과復興里畓埋沒이約千坪其他堤防缺潰로因하야沙土流積이數百坪이나됨으로全被害額이三萬圓以上이되며道路缺潰橋板流失로一時는交通이杜絕되엇다는데此로因하야天機里農民은莫大한困境에陷하엿다더라(咸興)

東滄青年 定期總會

慶北東海岸長鬐郡一帶의青年으로組織된東滄青年會에서는지난四日午前十時九萬普明學校講堂內에서副會長河斗浩氏의司會下에第二回定期總會를開하고各部經過報告와本報記者崔明洙君外金芳佑君의祝辭가잇슨後懇談會外지잇섯다는바決議事項은如左하다더라(浦項)

◇決 議

一、會員知識을交換하기爲하야討論及講演會를開催키로함
一、陸上競技大會를開催키로함
一、脚蹴大會를開催키로함

◇水原公普運動=既報한바와가티 水原 公普秋期運動會는去六日午前九時同校校庭에서四十八種目近二百回에 達하는 輕快無比한競技遊戲가展開되어數千의觀衆을興味津津케한後同午後四時半에閉會하엿는바特히龍山使鳩隊長平井中尉가傳書鳩六百을帶同來水하야會場에서一般에게傳書鳩에對한說明을한後午後一時 十分龍山砲兵隊를向하야放送하엿는데一般은多大한興味를感하엿다고(水原)

迎日漁業組 臨時總代會

慶北浦項에잇서一千數百名의組合員을가진迎日漁業組合六區의臨時總代會는지난六日東濱町該事務室二層에서副組合長朴春彥氏司會下에開하고諸般議事를進行하엿는바議案第一號陳崔漁業權拋棄件討議에들어서는오랫동안難問題인것만치各漁의理論이長時間紛紛하며畢竟道當局에陳情員을派送키로하야겨우一段落을지우고다음漁業權拋棄及漁業權免許出願件 組合長再選擧件 臨事補選件第六種漁業免許條件에關한件等을決議한後總會長選擧投票를施行한結果現理事朴允余氏가最高點으로當選되바一般은만흔企待를품고今後進展을注目中이라더라(浦項)

安東女青 臨時總會

慶北安東郡女子青年會에서는去四日下午八時에西部洞本會館內에서臨時總會를開催하고各種討議가有하엿스며任員改選을한後에閉會하엿는데重要한決議案과改選된任員은如左하다더라(安東)

◇決議事項

一、本會維持方針에關한件
一、女子夜學에關한件
一、任員改選에關한件

◇任 員

▲庶務部權奭玉 金龍鉉 朴秉璨 ▲少年部裵東烈 ▲農村部盧南祚 金麗甫 ▲財務部王聖現 ▲音樂部丁憲眞外各部二人 ▲敎養部崔南述 趙瑞娘 ▲檢查委員李慶瑚 金美才

盈德基督青年 革新總會開催 重要事項決議

慶北盈德地方基督青年會는創立以來諸般事業에活動하여오든바去九月十、十一兩日間柄谷面松川禮拜堂內에서革新總會를開催하고會員點名會錄朗讀綱領規約通過와各部事業報告가잇섯고저녁마다音樂과講演이잇섯는바十日下午八時에는朱秉豪君의『우리살림사리의現狀』盧現楨君의『朝鮮文化에對한 基督青年의責任』이란題로十一日下午八時에는金渭煥君의『吾人의活路는어대냐』丁義眞君의『時代의變遷과青年의覺醒』이란題로各各熱辯을吐하야聽衆에게만흔感動을주엇다는바決議된事項과被選된任員은如左하다더라(盈德)

◇決議

一、宗敎問題에對하야(地方巡廻講演開催의件) 一、農村問題에關한件 一、少年問題에關한件 一、女性問題에關한件 一、樂器購入에關한件

◇任員

會長金世榮 副會長盧現楨 總務丁義眞 名譽總務姜佑根 庶務金消煥 朱秉豪 財務金榮基 林景道 宗敎部金浴奎 智育部姜浩根 體育部尹炳殷 社交部朱

安東青年同盟 執行委員會

慶北安東郡邑內青年同盟에서는去五日下午三時에西部洞本會館內에서第四回執行委員會를開催하고各種事項을決議하엿스며臨時大會를來十四日午後一時에本會館內에召集하리라고하는데一般會員諸氏는多數히參席하기를바라는데이바決議事項은如左하다더라(安東)

◇決議事項

一、秋期探訪隊組織의件
一、執行委員會月例會를每月第一土曜日로定함
一、支部承認의件(豐山支部臨河支部臥龍支部)
一、大會召集의件
一、其他(數件)

中禾勞學發展 盈德

郡南亭面中禾洞有志들은數年前부터無產兒童敎育을爲하야勞働夜學을設立한바더욱이本夜學을爲하야經費의一部를負擔한尹洪植氏는現今三井會社出張員으로當地駐在中인바一般人士는稱頌이籍籍하다는바夜學에努力한任員은如左하다더라(盈德)

◇任 員

夜學會長崔寬洙 理事崔沃鉉 李商雨 後援會長李德立

咸興五老里 少年會組織에 警察은無理로 集會屆를不受

咸興郡五老里濁村少年들은當地에少年會가업슴을遺憾으로생각하고少年會를組織코저以來準備에活動中이든바지난四日에創立準備會를開催코저當地五老里駐在所에四日을延續하야集會屆를屆出하엿스나前記駐在所巡查는여러가지無理한言論으로아직創立도되지안은集會에對하야宣言과綱領을가저오든지그러치안흐면許可하지안는다고하며首席巡查가업스니못밧겟다는等으로口實을삼는故로지난三日에또다시屆出을가지고갓스나亦是加藤巡查는屆出을가지고간少年을안치고別別怪說을다하야少年會도낫은일치는데다不良者들이다宣言綱領을가저와야許可하는等顧慮와屆出을分別치못하는沒常識的行動으로集會屆를不受理하고退却함으로該會發起人中朴京孫外여少年은此를當局에質問하며當場青年會에서도質問委員으로方致規氏를보내어그無理한抑壓을質問한에對하야所答은다만어물어물할뿐이다가必竟방지아니할수로一大階級外지生하얏다는데今番警察이아니라五老警察의不法的行爲一二에不止한다하며前記少年會發起者들은不得已咸興警察署에集會屆를郵送으로提送하엿다는데이러한無理不法的强壓에對하야一般輿論이沸騰하다더라(咸興)

全州社會團體 協議會創立大會 十餘團體代表會合으로

去六日午后八時半에全州에在한十餘社會團體代表委員三十餘名이會集하야協議會創立大會를開한후臨時執行部를選擧하니議長裵恩希氏로司會로左記討議案을檢討하든中青年運動에關한件만은當分間保留키로하고左記委員을選擧한後同十時에閉會하엿더라(全州)

◇討議案

一、新幹會支持에關한件
一、青年運動에關한件
一、少年運動에關한件
一、勞働運動에關한件
一、農民運動에關한件
一、女性運動에關한件
一、衡平運動에關한件

◇執行委員

執行委員長裵恩希 執行委員 李平淑外十九人

平壤崇專紀念 餘興으로競技

平壤崇實專門學校에서는來十日午前九時四十分同校講堂에서同校第三十週創立紀念式을擧行하고繼續하야紀念餘興으로如左히競技를行한다더라

崇專對崇中蹴球(崇中코ー트에서午前十一時)
崇專對崇中庭球試合(崇專코ー트에서午後一時)
崇中對崇仁 光成對崇實籠球戰(崇專코ー트에서午後四時)

平壤貯組氷總會

昨年五月中日人들의暴壓으로부터離脫하기爲하야憤起한朝鮮人飲食店、麵屋、獸肉販賣組合、料理店組合等의合同經營인平壤天然氷貯藏組合에서는지난七日午後一時부터平壤大安館樓上에서定期總會를開催하얏는데今年中에는成績이非常히良好하야多季에貯藏하얏든天然氷三十萬貫은夏李中途에일즉品切되고그後安東縣으로부터購入하얏든天然氷도不過幾日에品切이되는盛況으로將次貯氷倉庫를增築치아니하면안되것다하야明年에는貯氷庫增築을決議하얏스며役員沈文澤氏等二十餘人에게는純金메달의賞品을授與하고各任員의謝辭가有한後該組合은元來營利를目的한것이아니나各費用을除하고도三千圓假量의純益이有하야此는各股主에게一股八圓式의割合으로配當을하게하고任員改選을行한後同八時에閉會하얏는데改選된任員은左하다더라

◇任員

組合長李英洛 副組合長金俊錫 總務李致煥 監查洪治禹 吳永喆 財務文京哲 高能俊 林鎣華 韓寅謙 評議員飲食店組合沈文澤外三人 獸肉販

高靈支會에서 一般地主에게 警告文을配付

去二日에開한新幹會高靈支會幹事會決議로警告文을作成하야郡內에土地를所有한各地主에게配布하는同時에左記와如한條件을提示하엿다더라(高靈)

一、地稅는地主가全部負擔할것이可함
一、小作料는五割以內로하고斗貫는一切廢止함이可함
一、小作期限을延長하야期限內에는任意로改作지말미可함
一、惡行舍音을免任함이可함
一、小作料運搬距離가十里以上을超過한者에게는相當한賃金을支拂함이可함
一、天災地變의土地復舊工事에는相當한費用을支拂함이可함
一、土地改良에對하야諸般施設을하여줌이可함
一、看秋人의弄奸的惡弊를絕對로嚴禁함이可함

新幹會記事一束

全州支會懇談會

去七日午後八時에同會館內에서新幹會全州支會懇談會를開한後各部報告가잇섯든바庶務部의會務及臨時費本部에送達할人物調查에對하야仔細히말한後調查部에서는現在朝鮮內에서每年消費되는酒量及稅額이吾人의經濟問題와如何한關係가잇는것을報告한後本支會調查部事業으로現全州市內에서所謂『왜소주』販賣와販賣所에實情을두어매양朝鮮人勞働者의몸을少한金錢을消費케되니此에積極的對策을取하자는議論이잇슨後同會를閉하고바로本會員人物調查簿에ー一히調查外지잇섯다더라(全州)

全朝鮮農學校長 會議問題內容 卒業生自營俱體案咨問

八日부터總督府에서開催된第二回公立農業學校長協議會에提出한協議題四十三件의內容은左와如하다더라

第一類 實業教育專任視學設置에關한件(三件)
第二類 學校設備에關한件(五件)
第三類 職員定員에關한件(六件)
第四類 職員의智識技能向上에關한件(三件)
第五類 敎授訓練에關한件(七件)
第六類 實習에關한件(三件)
第七類 卒業生指導에關한件(一件)
第八類 學校聯絡에關한件(二件)
第九類 其他에關한件(十三件)

學務局의諮問案으로提案한『公立農業學校生徒로써卒業後農業을自營시킬具體案如何』는每年農業學校의卒業生이六百餘名에達하나其大部分은俸給生活에趨하든바最近에는其俸給生活者도供給過多함으로多數의無職者를續出하는것은社會問題로써重大한것이되어學務當局에서는何等對策을得할苦心을重한問題로今回의會議에附하야適切한具體案을得하기를非常히期待하고잇스며此問題로만도其結果에는매우重大觀하더라

農業補習校 位置問題로 長城郡民大會

全南長城郡實業學校期成會의활動으로長城에農業補習學校가新設되어去九月二日에盛況裡에開校式을하얏다함은旣報한바어니와元來期成會에서設置認可運動當時에는長城郡中央에位置를定하자는問題가잇섯스나現今認可도되기前에位置問題를가지고論爭하면들이어當局의誤解로쉬認可가遲延될가하야附軍省所屬으로잇는元客舍를無料로貸付하야爲先一萬圓만一般郡民의寄付로實習地를買入하고元客舍를修繕하야敎授하다가新築或은指定學校로昇格되는時는長城驛前에設置를變更하기로하고單純히認可運動만을하야認可를得하야開校는하얏스나元客舍를修理하자면約七千圓이들것다함으로郡當局에서는新築을하드래도七千圓假量이들터이면同基地에新築을하기로하엿다는데兒童通學上交通에不便을感하는有志人士들의發起로去二日午後一時에黃龍面月坪公普校講堂에서郡民大會를開催하얏는데發起人中金肯鉉氏가開會를宣言하고林大奎氏司會下에左記事項을決議하고委員을選擧하야諸般事項을一任하고午後七時半에閉會하엿다더라(長城)

◇決議事項

一、農業補習學校位置
二、敷地買入에關하야
三、其他

委員은各面에三人式選出하야十三面合三十八人

浦項公普父兄會

慶北浦項公立普通學校父兄會에서는지난六日下午三時該校職員室에서會長金顯台氏의司會下에定期役員會를開하고秋季運動會及學用品共同購入에關한事項을討議決定하얏는바今番運動會에四十圓의補助를하게되엇다는等의決議가잇섯다더라(浦項)

笠岩青年 四回臨時總會

全北井邑郡笠岩青年會에서는本月三日午前에同面川原里臨時會館內에서第四回臨時總會를開하고會長文正玄氏의司會로會長制를委員制로變更하기로可決한後臨時議長李留乾氏司會로左記任員을選定하고決議事項은同委員會에一任하기로하고閉會한後同委員會를即席에서開하고左와如히決議하엿더라(井邑)

常務執行委員會의決議

◇決議事項

一、派閥主義와地方熱鼓吹團體撲滅의件
二、同面下富里井深和一郎의同里勞賃婦女私刑의件

◇任員

李留乾 金錫鐸 文正玄 鄭然 湯昌諸 金相老諸氏

清河幼稚園 少女歌劇會 月浦에서盛況

清洲幼稚園少女歌劇會는淸州青年會本報分局月浦一二區長後援으로지난二日月浦里金奉讃氏家庭場에서無慮一千餘名의觀衆압헤서趣味津津한數十餘種의順序로進行中藤永 李鐘雨君의讚美가는가을밤이가는줄도모르도록歡樂은天眞한少年少女들의떤쓰와遊戲歌劇에陶醉하엿다는데同情金을낸이의氏名은아래와갓다더라(淸河)

月浦里一區洞中五圓 鶴明里二區洞中=徐達文 松岡龜吉 九化 高本進 李花一 濱田 全武辰 各貳圓 徐鶴根 李甲山 沈寧千 金寬祚 全振讚 木村義信 金仁守各一圓(圓以下略) 二加里洞中參圓 金支同 金在俊 黃斗息 嚴尙道各一圓 新發松市 壹圓五拾錢(以下略)

驅鶴運動團을 少年會로改名

慶北迎日郡東海面大多背에잇는少年을網羅하야距今三年前에組織된驅鶴運動團은少年指導機關으로創立以來該地方發展上多大한貢獻이잇든바지난六日下午八時頃該會館에서金芳佑君의司會로臨時總會를開하고左記事項을決議한後無事閉會하엿더라(浦項)

◇決議事項

一、團名을變更하야驅鶴少年會라할것
一、全朝鮮少年聯合會에加盟할것
一、運動具를添加購入할것
一、會文簿를整理할것
一、自體敎養에必要한設備를迅速히實施할일

崔演國氏教育誠 五個星霜을講習所經營

慶南泗川郡泗川面龜岩里崔演國氏는數年間地方事業에多大한貢獻과無產者들을爲하야物質的同情도만헛는데同情만흔氏는農民子弟를사랑하야自己單獨으로講習所를經營한지五個星霜에始終如一히朝鮮兒童에게必要한敎科書로敎養한다는데氏는地方人士로서는物質과人格이相當하다더라(泗川)

慶南青年團體 懇談準備 四郡代表가

慶南固城邑共樂館에서는去六日午後六時에晉州青年聯合會代表金贊統營青年聯合會代表金瓚學馬山青年會代表崔喆龍固城青年同盟代表千斗上全甲奉諸氏가會合하야慶南青年運動을爲하야慶南青年團體懇談會를開할必要가잇슴을切實히늣기고慶南青年團體懇談會準備會를開催하고長時間懇談會召集에對한諸般事項을討議하엿다는데左와如하더라(固城)

◇討議事項

一、每團體代表人員數決定(每團體四人以下)
一、大會日字選定(十一月二十六七兩日間)
一、十二團體未滿의時에는大會開催함을不得함
一、大會場所選定(馬山)
一、每團體加入金二圓

◇準備委員

馬山=崔喆龍 孫文岐 金贊東 統營 金瓚學 方正杓 晉州 金寶成 金長煥 固城 千斗上 金甲奉

大豆豐作豫想 嶺美地方에

平北嶺美地方에는最近에해동안大豆凶作으로一般農家에서外지라도他處로서購入하게되든바今年에는特히四五十年以來初有의好成績으로平年에比較하여보면倍以上의增收預想이라더라(嶺美)

江景署 九月中犯罪數

忠南江景警察署管內에서九月中에發生한犯罪件數는左와如하다는바其中竊盜件數가最多함을鑑하야는竊盜逮捕에注力하리라고(江景)

▲失火一▲住宅侵入罪二▲印章僞造一▲誣告罪一▲强姦一▲賭博四▲傷害罪十一▲過失致死罪二▲逮捕監禁一▲誘拐一名▲毁損一▲竊盜二十七▲詐欺罪十一▲贓物二▲過失傷害二

開城長湍間 自動車運轉

開城郡松都面과長湍郡郡內面은距離가約五里假量되는데兩郡會地로最近接한關係와市場等으로九化高浪等敵市街에잇는影響으로旅客이不絕하는狀態이오交通機關이完全치못하더니長湍郡郡南面邑內里李昌順氏는此에留意하야長松自動車部를開設하고長湍開城間乘合自動車를運轉케되엇다는바嶄新한車體와低廉한賃金은보기에드물리라는데運轉時間과賃金은如左하다더라(開城)

◇運轉時間과賃金

午前八時三十分 長湍發
午前 時十五分 開城着
午前九時三十分 開城發
午前十時十五分 長湍着
午後二時正 長湍發
午後二時四十五分 開城着
午後三時正 開城發
午後 時四十分 長湍着
◇長湍ー松貸洞間二十五錢
◇松貸ー板門 二十五錢
◇板門ー開城 五十錢

遮湖修養團 早起會組織

咸南利原郡遮湖港에잇는有志青年들은遮湖修養團을組織하고早起會를去四日부터始作하얏는데우리의精神은우리로서修養한다는目的으로一般有志와學生들이加入한다하며지금其會의主掌者는韓在健李昌然兩氏라더라(利原)

城津驛日傭人 乘客에게不遜

城津驛에勤務하는日傭人日本人岩本이란者는城津驛ー서도勿論一般旅客에게不親切하지마는더욱地方에出張만나가면乘車券사라온 사람에게조곰만늣게와도『바가야로』또는車票를팔지아니하야車를못타게하는等또는잔돈이잇서노거슬러주지안는일이만허一般旅客은큰不平을품고驛當局에相當한『罰』을하리라는바요건日新驛에와서數日在勤中如干不親切한行動을한것이아니라더라(端川)

元山稅關收入 九月中

元山稅關支署의九月中關稅收入은合計五萬六千一百二圓인데其內容別로는輸入稅二萬一千六百九十六圓移入稅二萬二百五十七圓噸稅四百三十九圓酒稅二千八百二十五圓砂糖消費稅八千七百十六圓稅關雜收入二千一百六十九圓이라더라(元山)

咸南道內 傳染病者數

發生四百九十七 全治三百九十一

咸南道內에서지난一月부터本月六日까지의傳染病發生은四百九十七名인데全治가三百九十一名이요死亡者가九十七名이요現在三十八名이라는數字를내엇다는데最近에至하야는九月七日以來로嗜眠性腦炎이라는病이發生되어其數가二十九名中全治가四名이요死亡者가十四名이요現在가十一名에達한다는데發生地는北靑에二十六名永興에三名이라는바發病의數字를보아死亡率이多한것은小兒老衰에게더욱걸리기쉬운故로一般은衛生을注意하야마스크를使用하는것도조흐리라더라(咸北)

宣川叺織競技會

平北宣川農會主催로지난七日下午一時부터同四時外지에當地女子部公立普通學校運動場에서叺織競技大會를開催하엿다는데參加組는群山面 水淸面 南面을除한外七面에서二十六組가參加하여競技한바第一迅速한組가小米入叺一個에一時二十七分三十秒가걸렷다는데賞品은一等組洋木一疋二等組玉腹木一疋三等組日木一疋四等組鉢 隊各二個五等組鉢各一個副賞으로施一個式授與하얏다하며受賞者住所氏名은如左하다더라(宣川)

◇受賞者氏名

一等深川面 盧鎬弘 盧俊弘組
二等新府面 李鳳洙 金元實組
三等深川面 李錫永 李三永組
四等新府面 崔道三 桂孝承組
五等深川面 金炳旭 鄭鳳瑞組

地方運動

◇大邱競馬大會 社團法人大邱競馬會主催로秋季全朝鮮競馬大會를오는二十日부터四日間例年과가티東雲町大邱川畔競馬場에서開催한다는바參加者는全朝鮮을通하얏스며日本서도參加하엿다더라(大邱)

◇大田公普運動=大田에第一第二의兩普通學校秋季運動會의日子及場所는如左하다더라(大田)

△十月八日 第一普通學校 場所 同運動場
△十月十五日 第二普通學校 場所 同運動場

◇東萊幼興運動=지난十月十一日에東萊幼稚園에서는東萊의勝地인溫泉里馬厰谷外지遠足가서거긔에서大運動會를擧行하엿는데未來의들자랑하는百餘名의어린동무의뛰며춤추며노래부르는즐거운속에서하로를愉快히보내고無事히歸園하엿다더라(東萊)

◇泗川櫟洞脚戲=慶南泗川郡櫟洞面鶴湖里、志에분는一年中第一淸快한節九月九日佳節에農民의運動氣分과團體의精神을鼓吹하고저代表者申基斗金星暎兩氏의主催로三日開鶴湖前場에脚戲大會를開하엿는데賞品은中牛白木手巾洋襪其外數種의賞品을五等에分하야大盛況裡에마첫다고

◇普校對抗庭球=長湖院公立普通學校運動部主催인第三回普通學校對抗庭球大會는來九日에開催할豫定이엇스나事情에依하야一週을延期하여來十七日同校코ー트에서東亞、朝鮮兩支局後援下에開催하리라는데案內狀을接한學校는勿論案內通知를밧지못한學校라도多數參加하야주기를바란다하며그規定은如左하다더라(長湖院)

◇規定

時日 十月十七日
場所 長湖院公普코ー트
參加組數 一校四組
參加金 不要
賞品 優勝旗及副賞

◇新浦公普運動=咸南新浦公立普通學校에서는年中行事로秋季大運動會는每年十月初旬以內로開催하여오든바今年에도亦是去三日에本校運動場에서學生八百餘名으로七十七種의運動競技課目으로만흔人氣를集中하엿스며本校女生의떤쓰로는一般觀覽客의疲勞를慰安이될만큼可觀이엇더라(新浦)

◇浦項公普運動=慶北浦項普通學校에서는每年春期에는學藝會秋期에는運動會를하든前例가잇는바今年에도來十五日에當校運動場에서秋期大運動會를盛大히擧行한다는데地方人士의만흔同情잇기를바란다고(浦項)

地方人事

▲尹雍鎬氏(本報嶺美支局長)地方踏查次로德安面、南面方面에出張去七日歸局
▲金秉泰氏(嶺美青年會常務)關西民衆運動者大會事務를帶하고同上
▲羅大旭氏(東滿青總委員)療養次三日龍井出發鄕里城津에
▲韓 宇氏(市民大會實行委員)局子街派遣中二日歸龍
▲李文弘氏(同上)
▲金永化氏(本報滎仁支局顧問)今月七日午前一時滎仁自宅에서逝去
▲曹圭台氏(朝鮮苦學生갈돕會特別會員)該會趣旨宣傳次一日龍岩浦來到五日義州出張(龍岩浦)

十月六日特別封切 萬人期待中에朝鮮映畫드대여公開! 金剛키네마特作映畫 本社朴承弼提供 假名 조선명화 落花流水 全九卷 指揮 朴晶鉉 脚色 金永煥 監督 朴禎永 撮影 宋秀烈 主演 李卜 李瑞 金 外數十名大演 滿都의人士를熱狂케할大衆藝術本位의絕對優秀한名畫

●유나이데드아티스트特別提供 나의사랑하든女性 八卷
●월리암폭스特作映畫 哀傷悽切한悽惻의田園詩 박크죤스氏主演 自由의旗風 全七卷
●特別豫告● 猫猫淋淋한大活劇
로스다시 테라니 大帝의使 全九卷 十一卷 全十卷 全十卷
團成社 電光九五九番

十月七日封切(六日間) 映畫戰頭에凱旋將軍이될三大巨弱은드되어登場!! 그여코今回朝鮮劇에偉觀을……
◉大파라마운트社映畫 人類情曲 毒蛇 全七卷 COPRA
故 루돌프바렌티노氏主演 天下에『관』諸氏는氏에그리운遺作을안이보시렵니가?
◉大파라마운트社特作映畫 危急危急冒險冒險 猿飛칸다 七卷 新人으로飛男兒 에이·칸다ー氏主演
F B O社黃金映畫 蹴球選手 스피아스氏主演 世界的大獅子차드밝자共演 天地震盪大活劇 獅子王다산 全七卷
古今絕無에決死的活劇은오
◉파라마운트社提供 拖倒擒腹 漫畫의夢 全二卷 喜劇名人 조ー북크氏主演
特別次回豫告 夢想의舞臺 七卷 스에스에東方 七卷 蒼空突破 八卷
京城府仁寺洞 朝鮮劇場 電光一三八一

當十月十日(月曜)부터特別大公演 秋期映畫戰의大活躍!二大名畫突然大封切
●米國폭스社超特作映畫 新進冒險大王케ー메이나ー드氏…入社後第二回作品! 空前大活劇 無名의騎手 全八卷
●米國폭스社大作品 天動地의冒險大活劇 活劇!壯絕!壯絕痛快無比驚 白馬다ー산은主人을爲한特別助演冒險으로冒險!活劇으로 活劇界巨星케메이나ー드氏畢死의大活躍 正喜劇 戀의征服 全八卷 巨壁아빈ー가민구스氏大監督 愛嬌娘 고린 무어孃主演
大喜劇 왜저구루매달엿너 全二卷
實寫 폭스週報 全一卷
▲大豫告▼ 萬難迎擊 五萬弗의大事件 愛馬의功名 익살大將
市內貫鐵洞 優美館 電光三九五番

가을爽快한것이

精力의復活은지금!

敢히못노니……

도쓰가빈의眞價를

老衰의人

老衰하야根氣喪失、萬事悲觀的에意氣消沈한人은반듯이도쓰가빈을試用하시요精力元氣絕倫의人은더욱더욱生殖機能旺盛한사람이됩니다

性慾衰弱의人

性慾衰弱、早漏、無情等을放任하면、드듸여陰萎가되여서永遠의不能者로승펴하지아니하면아니됨으로지금곳도쓰가빈을試用하야一刻이라도速히復活을圖謀하시요

神經衰弱의人

神經衰弱은現代病으로서무서운結果를生함니다、頭內朦朧、記憶力減退、不眠症、健忘症等은더욱神經衰弱의徵兆임으로即刻治療치안으면後悔됩니다

精力을더하고저하는人

時代는精力을要求하며各方面에雄飛하고저하는人은먼저精力을旺盛식힘니다、日常도쓰가빈을服用하면、精力腦力은層一層旺盛에、一種말하지못할健康感을엇게됩니다

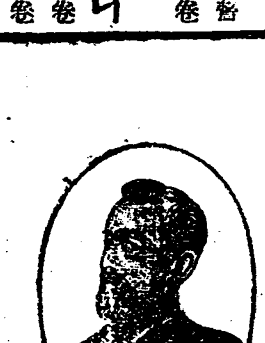

戶塚醫學博士推奬

藥價 三十錠 三圓 五十五錠 五圓 百二十五錠 拾圓 三百十錠 廿圓 (送料) 一圓一圓 一圓三圓

發賣元 丁子堂藥房 東京市銀座新橋町 振替口座東京七二二 電話京橋 大阪市西區新町通一丁目 振替口座大阪四五七六 大阪新町四
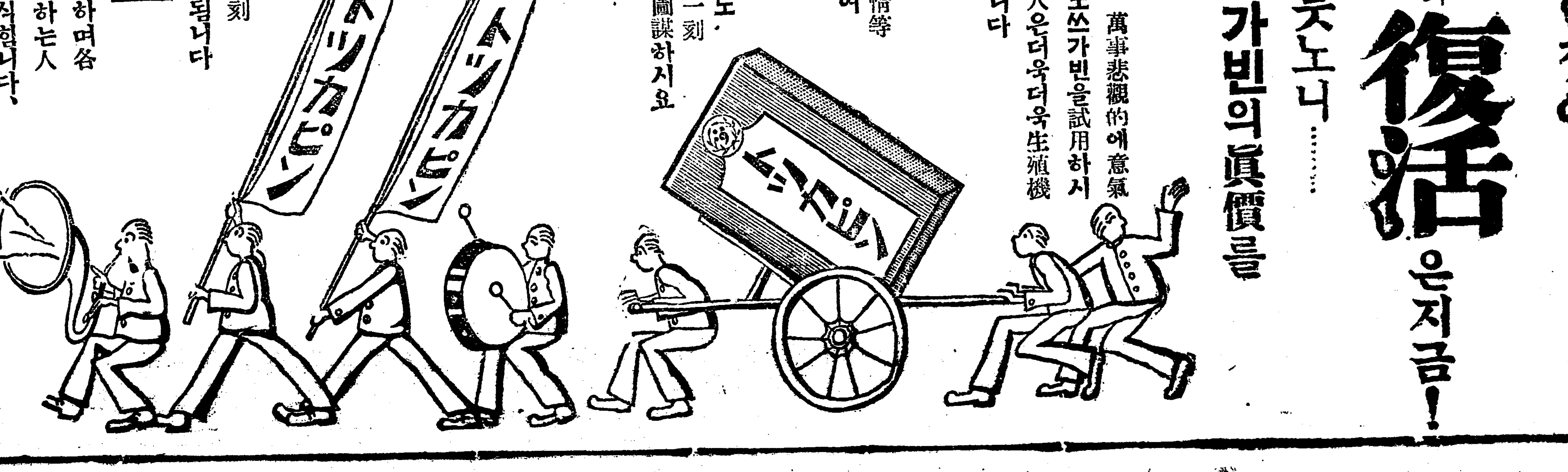
◉全國到處藥店에有함
品切의際는發賣元에前金註文=送料不要 代金引換=送料實費
눈에뛰지안토록送付함